

23 anos

# Jornal do Sudoeste<sup>®</sup>

A p e n a s a v e r d a d e .

BRUMADO, DE 10 A 28 DE FEVEREIRO DE 2022 EDIÇÃO 701 ANO XXIII - 40 PÁGINAS - R\$ 2,50

PÁG. 12

## Governo do Estado confirma investimentos em infraestrutura no Distrito de Caraguataí, em Jussiapé

Tribunal Regional Eleitoral confirma cassação do prefeito e vice-prefeita de Maiquinique

PÁGS. 04 E 05

Prefeitura de Barra do Choça intensifica serviços de manutenção de estradas vicinais

PÁG. 13

Tribunal de Contas mantém rejeição das contas do ex-prefeito de Caetité Aldo Gondim

PÁG. 06

## Terreiro de Candomblé é alvo de intolerância religiosa em Brumado

PÁGS. 28 E 29

■ **POR: ANTÔNIO LUIZ**  
editor@jornaldosudoeste.com

## O ELEITORADO E O BODE NA SALA

Conta a parábola que um homem estava enfrentando muitos problemas em casa e que o ambiente por lá estava insuportável. Todos ali tinham algum motivo para reclamar. Ele queria mais tranquilidade, sua mulher queria mais limpeza e organização, seus filhos queriam mais atenção... Ao levar suas reclamações a um amigo sábio esse homem recebeu um conselho bastante estranho: “Encontre um bode não muito pequeno e o amarre no centro de sua sala de estar”.

Como já havia feito de tudo para contornar as reclamações de sua esposa e de seus filhos e nada havia dado resultado, o homem conseguiu o tal bode e o prendeu no centro da sala, para espanto de todos. Explicou que seria para resolver os problemas da família e sua mulher acabou concordando. Sua sala era um tanto quanto pequena e a presença do bode por lá começou a causar algumas dificuldades, a começar pela falta de espaço. Logo que chegou, o bode esbarrou em alguns móveis e quebrou vários objetos de decoração que estavam por lá. Também não demorou para que ele começasse a sujar a sala, fazendo suas necessidades por lá mesmo. Não bastasse isso, o pobre bode exalava um cheiro não muito agradável deixando aquele ambiente bem pouco aprazível.

Após uma semana da presença do bode todos estavam odiando sua presença na casa e o homem decidiu então voltar a falar com seu amigo sábio, imaginando que havia perdido alguma parte de explicação, pois aquilo que deveria resolver os problemas da família estava causando ainda mais desconforto. Mal explicou a situação e o sábio disse: “Retire o bode da sala, limpe o lugar e arrume tudo”.

Mais uma vez sem entender nada, imaginando que havia perdido mais uma oportunidade de resolver os problemas da família, ele voltou para casa, desamarrou o bode, organizou e limpou tudo. Quando chegaram em casa, sua mulher e seus filhos pareciam não acreditar no que viam. Todos vibraram ao saber que não teriam mais que conviver com o bode malcheiroso e passaram a curtir a tranquilidade e o conforto da casa com enorme prazer. Ninguém mais tinha do que reclamar. Nada parecia maior do que a lembrança dos problemas causados pelo bode. A harmonia passou a reinar naquela família.

A fábula nos remete para a eleição de 2018, havendo divergência apenas em relação ao final.

Em 2018, com Michel Temer, contestado por parte da sociedade e, apesar de alvo de investigações do Ministério Público Federal e da Polícia Federal, agindo com surpreendente responsabilidade e respeito pela liturgia do cargo que herdou com o impeachment da ex-presidente Dilma Vana Rousseff (PT), os trabalhos da Força Tarefa da Operação Lava Jato, que desmascararam as relações promíscuas, revelando os subterrâneos do poder e, principalmente, o assalto institucionalizado aos cofres públicos – ainda que haja, hoje, muitos, não apenas contraventores, mas atores que deveriam estar zelando pelos princípios da probidade, eficiência e moralidade no trato da coisa pública - agindo para tentar recontar a história, atuando plenamente, o eleitorado brasileiro, a parcela de homens e mulheres de bem, se viram em uma encruzilhada.

O cenário político apontado pelas pesquisas de opinião mostravam o receio da maioria do eleitorado com o ‘novo’, representado pelo empresário João Amoêdo, que se apresentava como contraponto aos demais postulantes à presidência da República e, cada dia se tornava mais real a possibilidade da eleição de um ventríloquo que fatalmente restabeleceria o ambiente no qual transitavam os meliantes já identificados e os que estavam sendo investigados, optou-se por colocar um bode na sala, elegendo um ex-militar – que se livrou da expulsão do Exército, em 1987, por insubordinação e conduta antiética, graças à perspicácia do ditador de plantão à época, General Ernesto Geisel, que para evitar uma turbulência que pudesse abalar a estrutura da revolução, preferiu perder o anel, para salvar os dedos. Portanto, a escolha do “bode” foi consciente, embora avaliasse-se que o ambiente não permitiria que ele promovesse alguma “traquinagem”, até por estar cercado de bons técnicos.

Ledo engano. Bastaram as investigações dos órgãos de controle baterem à porta de seus filhos e amigos para que o “bode” começasse a exalar o mau cheiro característico do mau-caratismo que permeava no ambiente que imaginava-se, seria depurado. Falou mais alto o descaramento. Iniciou-se o desmonte do aparelho repressor, dando a senha para que agentes públicos encastelados no Judiciário pudessem, por sua vez, jogar a pá de cal no combate à corrupção endêmica enraizada no tecido político brasileiro.

De lá para cá, o “bode” passou a exalar, cada dia mais, seu odor característico, despudoradamente formalizando alianças com atores da cena política, muitos dos quais já não estariam, não fosse o instinto do “bode” ter falado mais alto, emporcalhando o ambiente e farreando com recursos que deveriam estar financiando, nesse momento, particularmente, a reconstrução de cidades que foram arrasadas, por falta de investimentos em infraestrutura, pelas chuvas.

Assim como em 2018, hoje, a pouco menos de oito meses das eleições, é no mínimo intrigante o fato de que o cenário se repita. Diante da insensatez das oposições, que demonstram estar preocupadas não com o país, mas com seus interesses pessoais e dos grupos que gravitam em torno dos potenciais candidatos, apontam as pesquisas, a população brasileira, resignada com sua sorte (ou azar), está dividida. Sem perspectivas, avalia se trocar o bode. Afinal, os dois são muito parecidos. Comungam dos mesmos ideais autocratas, cultuam homicidas – um Fidel Castro, o outro Carlos Brilhante Ustra – e têm digitais impregnadas em ataques ao erário.

Infelizmente não nos parece que será dessa vez que vamos retirar o bode da sala. Na pior ou melhor das hipóteses, é difícil definir diante das duas figuras nefastas, qual seria a que menos danos causaria nos próximos quatro anos, vamos apenas trocar o bode.

Se há a certeza de que quem tira o bode da sala, nessa circunstância, não tem qualquer mérito. Resta evidente que menos os que o mantiverem lá.

## EXPEDIENTE

Fundado em março de 1998, o **Jornal do Sudoeste** é uma publicação da **L M Sudoeste Comunicação Ltda - CNPJ: 11.535.761/0001-64** e da **Agência Sudoeste - Jornalismo, Assessoria e Pesquisa Ltda - CNPJ: 36.607.622/0001-20**



f Jornal do Sudoeste @jornaldosudoeste @jsudoestebahia Jornal do Sudoeste

Conselho Editorial  
Antônio Luiz da Silva  
Antônio Novais Torres  
Leonardo Santos

Diretora Administrativo/Operacional  
Maria Augusta dos Santos e Silva  
augusta@jornaldosudoeste.com  
(77) 3441-7081 | (77) 99838-6265

Secretária Administrativa  
Maira Bernardes Pinto  
secretaria@jornaldosudoeste.com  
(77) 3441-7081 ☎ (77)99804-5635

Redator-Chefe  
Antônio Luiz da Silva  
editor@jornaldosudoeste.com  
(77) 3441-7081 | (77) 99838-6283  
(77) 98804-8369

Redatores Adjuntos  
Erick Gomes  
Gabriela Oliveira  
  
Secretaria Adjunta de Redação  
Brenda da Silva  
(74) 99102-4991

Arte/Diagramação  
Maria Cristiane da Silva  
diagramação@jornaldosudoeste.com  
(77) 3441-7081 / ☎ (77) 99967-2218  
  
Diagramação/Edição de Vídeo  
Evandro Maciel Miranda  
(77) 3441-781 / (77) 99805-3982

jornaldosudoeste.com  
Leonardo Santos  
  
Social Media  
Mariana Almeida C. Silva

Redação, Administração, Atendimento ao Cliente, Publicidade  
Praça Capitão Francisco de Souza Meira, 164 - Salas 4 e 5, Centro  
CEP 46.100-000 Brumado - BA  
Geral: (77) 3441-7081 | (77)99804-5635

Representantes Comerciais  
Cássio Silva Bastos - (77) 99919-1997  
Luciene Pereira Costa - (77) 99948-3900  
(77) 98804-5661  
Lucimar Almeida da Silva - (77) 99195-2858  
(77) 99806-5282  
Shirley Ribeiro Alves - (77) 99968-4997  
(77) 98801-3338  
Mateus Almeida - (77) 99118-9974  
(77) 99993-8406  
Mariana Almeida - (77) 99873 -1507  
Lucilene Pereira Costa - (77) 98809 -1255

Assinaturas  
(Municípios de abrangência da circulação): R\$ 80,00/Ano  
Assinaturas (Demais cidades): R\$ 120,00/Ano  
Números atrasados: R\$ 5,00

Abrangência da Circulação  
Abaira - Anagé - Aracatu - Barra da Estiva - Barra do Choça - Belo Campo - Bom Jesus da Lapa - Bom Jesus da Serra - Boa Nova - Boninal - Boquira - Botuporã - Brejolândia - Brotas de Macaúbas - Brumado - Caatiba - Caculé - Caetanos - Caetitê - Canápolis - Candiba - Cândido Sales - Caraíbas - Carinhanha - Caturama - Cocos - Condeúba - Contendas do Sincorá - Cordeiros - Coribe - Correntina - Dário Meira - Dom Basílio - Encruzilhada - Érico Cardoso - Guanambi - Guajeru - Ibiassucê - Ibicoara - Ibitipanga - Ibotirama - Igaporã - Iguaí - Ipupiara - Itambé - Itapetinga - Itarantim - Itororó - Ituaçu - Iuiu - Jaborandi - Jacaraci - Jussiapé - Lagoa Real - Licínio de Almeida - Livramento - Macarani - Macaúbas - Maetinga - Maiquinique - Malhada - Malhada de Pedras - Matina - Mirante - Mortugaba - Morpará - Mucugê - Muquém do São Francisco - Nova Canaã - Oliveira dos Brejinhos - Palmas de Monte Alto - Paramirim - Paratinga - Piatã - Pindaí - Piripá - Planalto - Poções - Potiraguá - Presidente Jânio Quadros - Riacho de Santana - Ribeirão do Largo - Rio de Contas - Rio do Antônio - Rio do Pires - Santana - Santa Maria da Vitória - São Félix do Coribe - Sebastião Laranjeiras - Serra do Ramalho - Serra Dourada - Sítio do Mato - Tabocas do Brejo Velho - Tanhaçu - Tanque Novo - Tremedal - Urandi - Vitória da Conquista - e Salvador (Governadoria, Casa Civil do Governo da Bahia, Secretaria de Estado de Comunicação Social da Bahia, Secretarias de Estado da Bahia, Assembleia Legislativa do Estado, Agências de Publicidade).

Mar-Mar Gráfica e Editora Ltda.  
Tiragem - 8.000 exemplares





Percival Puggina

“De minha parte, como cidadão, preocupa-me ver o Tribunal enfrentando crescentes dificuldades geradas pelos seus próprios fantasmas e pela forma autoritária e politicamente alinhada como tem pretendido lidar com eles. É uma perspectiva em que os condenados são inocentes e os inocentes se tornam objeto de todas as suspeitas



## ONDE CONDENADOS SÃO INOCENTES E OS INOCENTES SÃO OBJETO DE TODAS AS SUSPEITAS

O modo como os grandes grupos de comunicação noticiou a transferência da presidência do TSE para o ministro Edson Fachin só se explica pela decadência de seu jornalismo. O antagonismo do ministro ao presidente da República e o emprego de chavões de nítida matriz ideológica já disponibilizariam vasto repertório a todo jornalismo ciente de sua missão.

Muito mais, contudo, foi servido e jogado às redes sociais como restolho desprezível. Enquanto o ato em si criava um clima de guerra aos fantasmas que ministros imaginam ser eleitores de Bolsonaro, o novo presidente da Corte eleitoral lascou: “Paz e segurança nas eleições com o máximo de eficiência e o mínimo ruído, é o que desejamos”.

Sobre isso, Mara Montezuma Assaf escreveu:

*“E quando foi que nas campanhas não tivemos paz e segurança? Somos um povo ordeiro, ministro, com exceção de uns bandos que tomam as avenidas para quebrar portas de vidro de bancos ou de lojas... mas essas manifestações passam por democráticas aos olhos da lei, não é? O senhor fala como se o período das campanhas eleitorais fosse o caos no Brasil. Não, ministro, nunca foi. Mas o que o senhor deseja mesmo com o “mínimo ruído possível”, é nos amordaçar durante a campanha para que as redes sociais não bombem o nome de Bolsonaro ou as críticas justas aos outros candidatos”.*

Boiada ainda maior passou acriticamente pela mesma porteira, sob olhos e ouvidos da mass media subalterna. Disse Fachin:

*“Senhoras e senhores, em breve iniciaremos nossa gestão. E há robusto conjunto de desafios que encontraremos. Segurança cibernética, por exemplo, é um item essencial. Há riscos de ataques de diversas formas e origens. Tem sido dito e publicado, por exemplo, que a Rússia é um exemplo dessas procedências. O alerta quanto a isso é máximo e vem num crescendo. A guerra contra a segurança no cyber espaço da Justiça Eleitoral foi declarada faz algum tempo. Deixemos dito de modo a não pairar dúvida: violar a estrutura de segurança do Tribunal Superior Eleitoral abre uma porta para a ruína da democracia. Aqueles que patrocinam esse caos sabem o que estão fazendo para solapar o Estado de Direito”.*

Deixo ao leitor a conclusão sobre o quanto essas palavras contradizem as arrogantes certezas do ministro Barroso.

De minha parte, como cidadão, preocupa-me ver o Tribunal enfrentando crescentes dificuldades geradas pelos seus próprios fantasmas e pela forma autoritária e politicamente alinhada como tem pretendido lidar com eles. É uma perspectiva em que os condenados são inocentes e os inocentes se tornam objeto de todas as suspeitas.

OBSERVAÇÃO: Os artigos publicados não traduzem a opinião do Jornal do Sudoeste. Sua publicação tem como objetivo estimular o debate de ideias no âmbito político, cultural, científico e social.

# #SEMPREBOM #LEMBRAR

É necessário completar o esquema vacinal contra a

## COVID-19

OK



23 anos  
**Jornal do Sudoeste**  
Apenas a verdade.



MAIQUINIQUE

# TRIBUNAL REGIONAL ELEITORAL CONFIRMA CASSAÇÃO DO PREFEITO E VICE-PREFEITA DE MAIQUINIQUE

■ DA REDAÇÃO (\*)  
redacao@jornaldosudoeste.com

O Tribunal Regional Eleitoral da Bahia, por cinco votos contra dois, confirmou no último dia 03, a cassação dos mandatos do prefeito e da vice-prefeita de Maiquinique, respectivamente Jesulino de Souza Porto (DEM) e Marizene - Drª Zara - Santos Gusmão (MDB), por abusos do poder econômico e captação ilícita de votos na eleição municipal de 2020, confirmando a decisão da juíza titular da 91ª Zona Eleitoral, Giselle de Fátima Cunha Guimarães Ribeiro.



▶ O Tribunal Regional Eleitoral da Bahia confirmou a sentença da 91ª Zona Eleitoral, cassando os mandatos do prefeito Jesulino de Souza Porto (DEM), e sua vice, Marizene - Drª Zara - Santos Gusmão (MDB).

Na sentença proferida pela juíza Giselle de Fátima Cunha Guimarães Ribeiro, em novembro de 2021, baseada na denúncia oferecida pelo Ministério Público Eleitoral, a partir de representação do candidato derrotado na disputa pela Prefeitura Municipal em 2020, Padre Reinaldo Tarso Martins (Podemos), através de um servidor comissionado da Prefeitura, Jesulino de Souza Porto (DEM) e Marizene - Drª Zara - Santos Gusmão (MDB) promoveram “vasta e ampla doação/distribuição de combustível, conforme fartamente demonstrado nas imagens, vídeo um áudio (...)”, todos anexados aos Autos.

A denúncia apontou ainda que teria

havido uso de recursos públicos para financiar atos de campanha, o que vai de encontro às práticas da Administração Pública.

Em seu pronunciamento, o Ministério Público Eleitoral reforçou o entendimento que a distribuição de combustíveis pelos candidatos [Jesulino de Souza Porto (DEM) e Marizene - Drª Zara - Santos Gusmão (MDB)] constituiu abuso de poder econômico.

Na sentença, a juíza Giselle de Fátima Cunha Guimarães Ribeiro, apontou que “o abuso de poder econômico [...] é conduta deveras pernicioso no âmbito do processo eleitoral por vulnerar sobremaneira a legitimidade e lisura das eleições e causar deseque-

líbrio entre os candidatos. A captação ilícita de sufrágio [...] é conduta que vicia gravemente a liberdade de escolha dos eleitores e não deveria acontecer”.

Concluiu a magistrada ressaltando que “no decorrer da instrução probatória, restou comprovado que os dois primeiros investigados (Jesulino de Souza Porto e Marizene - Drª Zara - Santos Gusmão) distribuíram grande quantidade de gasolina aos eleitores do município de Maiquinique, cidade com cerca de 10.296 habitantes”.

No último dia 3, o Tribunal Regional Eleitoral da Bahia (TRE/BA), confirmou a cassação do mandato do prefeito Jesulino de Souza Porto (DEM),

e de sua vice, Marizene - Drª Zara - Santos Gusmão (MDB), por abuso do poder econômico, acolhendo argumentação do Ministério Público Eleitoral, mantendo a sentença proferida pela juíza Giselle de Fátima Cunha Guimarães Ribeiro.

Da decisão cabe Recurso ao Tribunal Superior Eleitoral e os cassados permanecem no cargo até o julgamento de eventuais Embargos de Declaração, quando a execução do julgado e a convocação de novas eleições majoritárias deverão acontecer, como determinado pela Corte Eleitoral. Quando os cassados forem afastados, assumirá interinamente o presidente da Câmara Municipal.



OUTRO LADO

A reportagem do *JS* não conseguiu contato com o prefeito de Souza Porto nem com a vice-prefeita Marizene – Dr<sup>a</sup> Zara - Santos Gusmão), para oportunizar que pudessem contraditar as alegações que justificaram as decisões da Justiça da 91ª Zona Eleitoral, ratificada pelo Tribunal Regional Eleitoral.

Interlocutores do prefeito, sob reserva, confirmaram que Jesulino de Souza Porto já teria recorrido ao Tribunal Superior Eleitoral e estaria confiante que a sentença será revertida.

Prefeito usa redes sociais para desdenhar da Justiça Eleitoral e adversários

■ DA REDAÇÃO (\*)  
redacao@jornaldosudoeste.com

Tão logo repercutiu no município a decisão do Tribunal Regional Eleitoral, ratificando a decisão da juíza Giselle de Fátima Cunha Guimarães Ribeiro, da 91ª Zona Eleitoral, cassando seu mandato e de sua vice, (Marizene – Dr<sup>a</sup> Zara - Santos Gusmão), o prefeito Jesulino de Souza Porto (DEM) usou as redes sociais para desdenhar da decisão judicial e menosprezar seus adversários políticos – alfinetando principalmente, nas entrelinhas, o Padre Reinaldo Tarso Martins (Podemos).

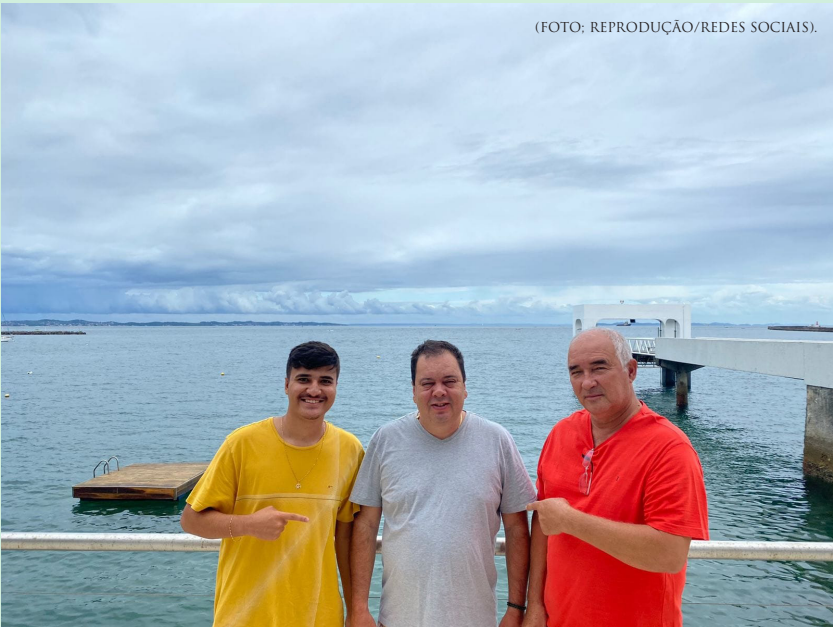

(FOTO: REPRODUÇÃO/REDES SOCIAIS).

► Ao lado do filho e de parlamentares que apoio, o prefeito Jesulino de Souza Porto (DEM), ironizou e minimizou a decisão da Justiça Eleitoral e alfinetou seus adversários: “... o que Deus dá, nenhum Satanás tem o poder de tirar”.

Na legenda de fotos em que aparece com parlamentares que representam os interesses do Governo Municipal junto aos Governos Federal e do Estado, o democrata escreveu: “o que Deus dá nenhum Satanás tem o poder de tirar”.

O prefeito, embora a Justiça Eleitoral tenha apontado evidências do ilícito eleitoral denunciado, tem sido tratado, por seus apoiadores, nas redes sociais, com um “ser iluminado” que teria sido vítima de uma injustiça que será corrigida pelo Tribunal Superior Eleitoral.

Reeleito em 2020 – o primeiro prefeito reeleito nos seus 87 anos de emancipação política – com 53,35% dos votos válidos, uma diferença de 396 votos para seu adversário, Jesulino de Souza Porto (DEM),

**ZÉ ALVINO TRANSPORTES**  
PASSAGEIROS E ENCOMENDAS  
Carinhanha - Guanambi  
*Viagens e Fretes*  
CELULAR: (77) 9984-0709 / (77) 9986-3066

**ACADEMIA**  
**Boa Forma**  
Porque saúde é preciso

@academiaboaformavca  
  
@boaformavca  
  
(77) 9 8847 3198

End.: Avenida Rosa Cruz, s/n ao lado do Ginásio da AABB    Bairro: Candeias    Fones: (77) 3422-3812 / 3084-1875

## CAETITÉ

# Tribunal de Contas mantém rejeição das contas do ex-prefeito Aldo Gondim

■ DA REDAÇÃO (\*)

redacao@jornaldosudoeste.com

O Tribunal de Contas dos Municípios da Bahia rejeitou, na sessão do último dia 10, recurso impetrado pela defesa do ex-prefeito de Caetité, Aldo Ricardo Cardoso Gondim (PSD), contra decisão dos conselheiros que julgaram irregular a prestação de contas da gestão do social-democrata referente ao exercício financeiro de 2019 e emitiram Parecer Prévio pela reprovação.

(FOTO: MATEUS ALMEIDA/ARQUIVO JS).



▶ O Tribunal de Contas dos Municípios da Bahia rejeitou o recurso e manteve o Parecer Prévio pela rejeição das contas do ex-prefeito Aldo Ricardo Cardoso Gondim (PSD).

O relator do Processo na Corte de Contas, conselheiro Fernando Vita, votou pela manutenção da decisão anterior, sendo seguido por outros dois conselheiros. Apenas o conselheiro Nelson Vicente Portela Pellegrino divergiu, mas acabou sendo voto vencido.

Os conselheiros acataram decisão do relator e reduziram a multa de R\$ 5 para R\$ 3 mil, além de excluir da relação de irregularidades apontadas para determinar a recomendação pela rejeição das contas a abertura de crédito adicional, utilizando a técnica de remanejamento e transferência na realocação de recursos sem autorização legislativa.

Contudo, não foi descaracterizado o tópico referente ao descumprimento de determinações anteriores do Colegiado de Contas, inclusive quanto ao ressarcimento, com recursos municipais, de despesas do Fundeb [Fundo de Manutenção e Desenvolvimento da Educação Básica e de Valorização dos Profissionais da Educação] de apontadas em exercícios anteriores, ficando, portanto, mantido a decisão pela rejeição das contas.

## OUTRO LADO

O ex-prefeito Aldo Ricardo Cardoso Gondim (PSD) não foi localizado pela reportagem do **JS** para comentar e contraditar a decisão do Tribunal de Contas dos Municípios, além de apontar medidas que pretende ou estaria adotando para reverter a decisão, no próprio Tribunal de contas dos Municípios e quando da votação do Parecer Prévio do Colegiado de Cotas no Legislativo Municipal caetiteense.

(\*) COM INFORMAÇÕES DA ASSESSORIA DE COMUNICAÇÃO SOCILA DO TRIBUNAL DE CONTAS DOS MUNICÍPIOS DA BAHIA



IGUAÍ

# Contas de 2020 do prefeito Ronaldo – Rony – Moitinho são rejeitadas pelo Tribunal de Contas dos Municípios



(FOTO: REPRODUÇÃO/REDES SOCIAIS).

▶ As contas do exercício financeiro de 2020, da gestão do prefeito Ronaldo – Rony – Moitinho dos Santos (PSD), de Iguaí, foram rejeitadas pelo Tribunal de Contas dos Municípios da Bahia.

■ DA REDAÇÃO (\*)

redacao@jornaldosudoeste.com

O Tribunal de Contas dos Municípios da Bahia, no último dia 8, apresentou Parecer Prévio desfavorável às contas do prefeito Ronaldo – Rony – Moitinho dos Santos (PSD), de Iguaí, referente ao exercício financeiro de 2020.

O Colegiado de Contas destacou ao menos duas irregularidades que corroboram com a decisão de rejeitar as contas apresentadas pelo Executivo Municipal, como afronta ao Artigo 42 da Lei Complementar 101/00 (Lei de Responsabilidade Fiscal), não tendo deixado provisionado, conforme estabelece a legislação vigente, recursos necessários e suficientes para pagamento das despesas lançadas como “Restos a Pagar”. O prefeito também descumpriu o dispositivo legal ao deixar de aplicar o mínimo de 60% [percentual vigente em 2020] dos recursos do Fundeb [Fundo de Manutenção e Desenvolvimento da Educação Básica e de Valorização dos Profissionais da Educação] na remuneração dos profissionais do Magistério do Ensino Básico.

O Colegiado de Contas aprovou ainda o voto do relator do processo, conselheiro Raimundo Moreira, multando o gestor em R\$ 5 mil pelas irregularidades apontadas na análise das contas, além de formulação de Representação ao Ministério Público Estadual para que seja apurada a possível de Crime Contra as Finanças Públicas, prevista no Artigo 359-C do Código Penal.

Cabe recurso da decisão.

## OUTRO LADO

A reportagem do JS não conseguiu contato com o prefeito Ronaldo – Moitinho dos Santos (PSD) [(73) 3271-210], para oportunizar que pudesse contraditar as alegações do Tribunal de Contas dos Municípios da Bahia que justificaram a aprovação de Parecer Prévio recomendando a rejeição das contas da Prefeitura Municipal de Iguaí, relativas ao exercício de 2020, e apontar as providências já adotadas ou que pretende adotar para reverter a decisão.

(\*) COM INFORMAÇÕES DA ASSESSORIA DE COMUNICAÇÃO SOCIAL DO TRIBUNAL DE CONTAS DOS MUNICÍPIOS DA BAHIA

## BRUMADO

# DE OLHO EM 2024, LÍDER DA OPOSIÇÃO APRESENTA CANDIDATOS AOS PARLAMENTOS ESTADUAL E FEDERAL NAS ELEIÇÕES DE 2022

■ BRENDA RIOS

jornalismo@jornaldosudoeste.com

Desde que foram contabilizados os votos da eleição municipal de 2020, diferentemente do comportamento de lideranças políticas derrotas nas urnas, o jovem empresário Fabricio Abrantes Pires de Souza Oliveira (UB), tem se dedicado a continuar desenvolvendo o trabalho político e social voltado para atender demandas da população brumadense. Com a proposta de confronto com tudo e com todos que de alguma for-

ma divergem do que pensa e do alinhamento ao projeto autocrata de poder defendido pelo presidente da República, adotados pelo prefeito do município, Eduardo Lima Vasconcelos (Sem Partido), o presidente do Diretório Municipal do União Brasil tem se movimentado e não só consolidado, mas fortalecido, sua liderança nas hostes oposicionistas e ganhado a simpatia da população.

FOTOS: MACIEL MIRANDA



► Líder da oposição de Brumado, Fabricio Abrantes Pires de Souza Oliveira (UB), apresentou os candidatos que serão apoiados pelo grupo na disputa por uma cadeira na Câmara Federal e na Assembleia Legislativa do Estado, respectivamente José Alves Rocha (PL/BA) e José Luciano Santos Ribeiro (UB).

Na última quinta-feira (24), Fabricio Abrantes Pires de Souza Oliveira (UB) recebeu em Brumado o deputado federal e pré-candidato à reeleição José Alves Rocha (PL/BA) e o ex-prefeito de Caculé e pré-candidato a uma cadeira na Assembleia Legislativa do Estado, José Luciano Santos Ribeiro (UB).

Ao lado da esposa e Coordenadora do Movimento Move Mulher – instância do União Brasil na Bahia criado com objetivo de ampliar e valorizar a participação das mulheres nas decisões e no ambiente político da legenda – advogada Abiara Lima Dias; do vereador Harley Souza Lopes; do presidente do Diretório Municipal do PDT de Brumado, Cláudio Meira Ribas; do ex-vice-prefeito Marlúcio Rodrigues Abreu (Progressistas); da ex-vice-prefeita e ex-vereadora Ilka Nádia Vilasboas Abreu (Progressistas), e do ex-candidato a vereador e líder comunitário Genivaldo de Jesus Azevedo (Progressistas), entre outros, oficializou o apoio da legenda em Brumado às duas pré-candidaturas, reforçando os compromissos com o município que pretende sejam incorporados à agenda de trabalho, ao mandato atual do deputado federal e aos eventuais futuros mandatos na Câmara Federal e na Assembleia Legislativa do Estado.

Ao oficializar os nomes de José Alves Rochas (PL) e José Luciano Santos Ribeiro (UB), que serão defendidos na campanha eleitoral como candidatos

da oposição por ele liderada em Brumado, o empresário Fabricio Abrantes foi incisivo ao apontar que a escolha foi feita após uma reflexão que levou em conta, principalmente, sua responsabilidade no processo, embora tenha dialogado com os vereadores, lideranças políticas e comunitárias e ouvido pessoas nas ruas. “Quem responderá à população brumadense pela escolha serei eu, portanto, ao anunciar que nosso grupo político deverá trabalhar para que o deputado Zé Rocha (José Alves Rocha, do PL) e Luciano Ribeiro (José Luciano Santos Ribeiro, do UB), sejam majoritariamente votados em Brumado e sejam nossos, não apenas das lideranças políticas, mas da sociedade como um todo, representantes em Brasília e Salvador, estou consciente da responsabilidade e certo de que a decisão, compartilhada com nossos vereadores e lideranças políticas e comunitárias. Reflete o sentimento da população e foi acertada”, apontou Fabricio Abrantes ao JS.

O presidente do Diretório Municipal do União Brasil foi evasivo ao comentar se a escolha dos candidatos que serão apresentados à população brumadense para disputa da Assembleia Legislativa do Estado e Câmara Federal, respectivamente José Alves Rocha (PL/BA) e José Luciano Santos Ribeiro (UB), estaria vinculado à sua disposição, já manifestada, de disputar a sucessão municipal em 2024. “Estamos focados nas eleições gerais do próximo mês de outubro, trabalhando pela pré-candidatura ao Governo do Estado do



ex-prefeito de Salvador, ACM Neto (Antônio Carlos Peixoto de Magalhães Neto), e, a partir de agora, oficialmente, dos pré-candidatos Zé Rocha (Câmara Federal) e Luciano Ribeiro (Assembleia Legislativa da Bahia). É possível que o trabalho que vamos desenvolver, juntamente com nossos companheiros de partido e dos partidos aliados em Brumado, possa ter reflexos na eleição de 2024. Mas vamos tratar uma coisa de cada vez”, reforçou.

Fabrizio Abrantes aproveitou para apontar que está trabalhando para que a população de Brumado tenha seus direitos de locomoção e condições sanitárias minimamente aceitáveis restabelecidos. Segundo ele, enquanto aguar-

da o posicionamento do Ministério Público e da Justiça na Ação que protocolou juntamente com vereadores e lideranças políticas cobrando a imediata intervenção da Prefeitura Municipal ou da Empresa Baiana de Águas e Saneamento (Embasa) – autarquia vinculada ao Governo do Estado – tem buscado apoio, como o do deputado Zé Rocha (José Alves Rocha), para sensibilizar o Governo Federal para que investimentos possam ser direcionados para execução das obras emergenciais de reparos nos bueiros que correm a céu aberto em toda cidade, e elaboração e implementação de um projeto de esgotamento sanitário.

# Deputado Federal assume compromissos com Brumado

■ **BRENDA RIOS**  
jornalismo@jornaldosudoeste.com

No último dia 24, o Deputado Federal José Alves Rocha (PL/BA), foi oficialmente apresentado à população brumadense como pré-candidato do grupo político liderado pelo empresário Fabricio Abrantes Pires de Souza Oliveira (UB) para disputa de um novo mandato nas eleições gerais previstas para o próximo mês de outubro.

Durante o encontro em que teve seu nome formalizado para representar a oposição brumadense na Câmara Federal, o parlamentar anunciou a disposição de trabalhar para a eleição do ex-prefeito de Salvador, ACM Neto (Antônio Carlos Peixoto de Magalhães Neto), do União Brasil, para o Governo do Estado.

Questionado pela reportagem do JS, qual posicionamento adotaria, considerando que sua legenda, o PL, que abriga o presidente da República Jair Bolsonaro, já teria definido que o candidato à sucessão estadual na Bahia seria o atual ministro de Estado da Cidadania, João Inácio Ribeiro Roma Neto (Republicanos), para trabalhar pela eleição do ex-prefeito de Salvador, ACM Neto (Antônio Carlos Peixoto de Magalhães Neto), do União Brasil, o deputado foi incisivo ao afirmar que a legenda tem a tradição de não interferir nas alianças estaduais e que não vê contradição nessa postura. Pontuou, no entanto, que estaria dialogando com o ex-prefeito de Salvador e, embora o assunto não tenha sido ventilado, não teria dificuldades em migrar para o União Brasil. “Mas tudo, por enquanto, são especulações. Estou e pretendo continuar no PL”, reforçou.

Sobre o que a população de Brumado pode esperar, a partir de agora, quando recebeu a sinalização do apoio da oposição no município para disputa da reeleição para Câmara Federal, José Rocha foi categórico ao afirmar: “Muito trabalho. Brumado pode esperar um trabalho dedicado no Congresso Nacional, desde já, para que possamos viabilizar ações e investimentos direcionados para a melhoria da qualidade de vida da população”.

O parlamentar prosseguiu afirmando que Brumado é um dos mais importantes municípios do interior baiano, “que precisa de ter um olhar mais firme, mais dedicado, um trabalho direcionado para atender os interesses das pessoas que aqui moram e produzem riquezas. Precisamos trabalhar para que as potencialidades de Brumado se transformem em oportunidades para todos, não para grupos que cercam o gestor”, destacou, acrescentando que o abandono da infraestrutura e de outras áreas que se observa na cidade são inadmissíveis.

O deputado liberal apontou, como suas preocupações, a revitalização do trecho urbano do Rio do Antônio, a elaboração de um sistema modal de transporte a partir da ferrovia que corta o município, fomentando, dessa forma, a economia para gerar oportunidades. “Muito há o que ser feito. Temos a possibilidade de avançarmos na área da Educação, viabilizando a criação de um Centro Universitário Público, para dar oportunidades aos jovens das camadas mais carentes a cursar a Universidade. A Universidade recém-inaugurada é um grande avanço, temos de reconhecer, mas vai atender a uma parcela muito pequena da população local, uma vez que o custo das mensalidades não comporta no orçamento de famílias em situação de vulnerabilidade. Temos de reforçar a Uneb (Universidade do Estado da Bahia), instalando o campus e trazendo mais cursos. Então, essas são algumas das ações que já estamos trabalhando para que possam ser viabilizadas”, concluiu.



► Deputado federal José Alves Rocha (PL/BA).

## TREMEDAL

# GOVERNADOR AUTORIZA INVESTIMENTOS EM INFRAESTRUTURA URBANA, INFRAESTRUTURA HÍDRICA, EDUCAÇÃO E SEGURANÇA PÚBLICA EM TREMEDAL

## ■ DA REDAÇÃO

redacao@jornaldosudoeste.com

A entrega oficial da obra de pavimentação asfáltica da Av. Júlio Dutra Barros, trecho urbano que liga a sede municipal à BA-263 (Tremedal/Piripá). A obra foi executada pela Secretaria de Estado de Infraestrutura de Transportes, Energia e Comunicação da Bahia, com investimentos da ordem de R\$ 1,8 milhão, e das chaves de uma ambulância para reforçar a Atenção Básica no município, foram os primeiros atos da visita de trabalho do governador Rui Costa dos Santos (PT) a Tremedal, na manhã do último dia 23.



(FOTO: ALBERTO COUTINHO/GOVBA).

Acompanhado dos secretários de Estado da Educação e do Desenvolvimento Econômico, respectivamente Jerônimo Rodrigues Souza e Nelson Souza Leal, o governador participou de ato público, realizado na Avenida Joaquim Gonçalves, onde foi montada uma estrutura para o evento, quando destacou o trabalho que vem sendo desenvolvido pelo Governo da Bahia no município e na região, reforçando o compromisso de direcionar os investimentos necessários para atender às demandas da população local.

No ato público, Rui Costa anunciou um pacote de investimentos e obras no município, assinando autorização para celebração de convênios e para formalização de procedimentos licitatórios para execução de obras.

Na área da Infraestrutura, Rui Costa autorizou a celebração de convênio com a Prefeitura Municipal para contratação de maquinário e aquisição de combustíveis para execução de obras emergenciais de recuperação, de aproximadamente 156 quilômetros de estradas vicinais impactadas pelas chuvas que caíram na região em dezembro (2021) e janeiro (2022). As intervenções vão exigir investimentos da ordem de R\$ 120 mil. Serão beneficiadas as estradas da sede municipal para o Distrito de Lagoa Preta e para os Povoados de Capim, Carlos Miller/Pé de Serra, Catitu, Lagoa das Pedras, Lagoa Nova, Riachão, São Felipe, São João dos Britos, Terra Vermelha e Venda Velha/Furado da Cancela. Estima-se que 280 famílias de agricultores familiares serão beneficiadas com a requalificação das estradas vicinais.

► No trecho que liga a sede do município a BA-263, o Governo da Bahia investiu R\$ 1,8 milhão.

**Proativa**<sup>®</sup>  
CONTABILIDADE

**15 anos**  
Atendendo Brumado e Região!

☎ (77) 9 8824 - 9163

☎ (77) 3441 - 1405

📱 @proativacontabil





(FOTO: ALBERTO COUTINHO/GOVBA).

► **O Governo do Estado vai investir nas obras de requalificação e ampliação do Colégio Estadual Marieta Pereira dos Santos.**

Na área da Educação, o governador autorizou a Secretaria de Estado da Educação da Bahia a dar início ao processo licitatório para execução das obras do projeto de requalificação e ampliação do Colégio Estadual Marieta Pereira dos Santos. A Unidade, que segundo o secretário de Estado da Educação da Bahia, “é nova, bem conservada e passou, inclusive, por uma manutenção recente”. As obras vão incluir a construção de novas cinco salas de aula; refeitório; Teatro com acústica e som adequados, camarim e palco; Laboratórios; Biblioteca e Ginásio Poliesportivo.

A Secretaria de Estado de Infraestrutura Hídrica e de Saneamento da Bahia, através da Companhia de Engenharia Hídrica e de Saneamento (Cerb), foi autorizada a promover as ações necessárias para executar as obras de ampliação dos Sistemas Simplificados de Abastecimento de Água que vão atender Bairros da sede municipal e localidades rurais.

O governador autorizou a Secretaria de Estado de Desenvolvimento Rural da Bahia, através da Companhia de Desenvolvimento e Ação Regional (CAR), a adquirir e doar para agricultores familiares do município 50 barracas padronizadas de Feira. A iniciativa visa disponibilizar infraestrutura adequada para a comercialização dos produtos com mais qualidade e higiene, beneficiando comerciantes e consumidores.

No âmbito do Programa Bahia Produtiva, Rui Costa autorizou as Secretarias de Estado do Desenvolvimento Rural – responsável pela execução da ação por meio da Companhia de Desenvolvimento e Ação Regional (CAR) – e de Justiça Direitos Humanos e Desenvolvimento Social da Bahia, iniciarem as tratativas para implantação, em Tremedal, do Programa de Aquisição de Alimentos. A iniciativa, reforçou o governador, objetiva fomentar a economia local, assegurando investimentos para qualificar a produção dos pequenos agricultores familiares.

Finalmente, o governador, além de anunciar a aquisição de um kit odontológico para a Secretaria Municipal de Saúde, autorizou a Secretaria de Estado da Segurança Pública da Bahia a adotar as providências necessárias para construção de uma nova Unidade Conjugada para abrigar a Delegacia Territorial de Polícia Civil e o Pelotão local da Polícia Militar.

TRABALHE CONOSCO

L & M SERVIÇOS DE LIMPEZA EIRELI, LIG LIXO, pessoa jurídica de direito privado, inscrita no CNPJ sob o nº 07.009.524./0001-92, com sede na Rua Vereador Paulo Chaves, 513 - Bairro Jardim Brasil - Brumado-BA, CEP 46.100-000, em cumprimento à Lei de nº 8.213, de 24 de julho de 1991, que promove a integração de portadores de necessidades especiais no mercado de trabalho, vem por meio deste informar aos interessados, que estamos recebendo CURRÍCULO para preenchimento de vagas disponíveis para PCD (Pessoa com Deficiência). Os interessados deverão enviar currículo para o e-mail: lm.servicos@hotmail.com Ou entregar diretamente na sede da empresa, setor recepção.



CENTRO ODONTOLÓGICO  
**Álvaro Coelho**

 (77)3424-5136

 (77) 99148-0073

 @clinicaalvarocoelho

[www.clinicaalvaro.com.br](http://www.clinicaalvaro.com.br)



JUSSIAPE



(FOTO: DIVULGAÇÃO).

► O Governo do Estado vai investir mais de R\$ 754 mil em obras de infraestrutura urbana no Distrito de Caraguataí, Jussiapé.

# GOVERNO DO ESTADO CONFIRMA INVESTIMENTOS EM INFRAESTRUTURA NO DISTRITO DE CARAGUATAÍ, EM JUSSIAPE

■ DA REDAÇÃO

redacao@jornaldosudoeste.com

Compromisso assumido pelo governador Rui Costa dos Santos (PT), durante a visita que fez ao município de Jussiapé, no último dia 12 de janeiro, quando cumpriu extensa agenda de trabalho, as obras de pavimentação de vias públicas no Distrito de Caraguataí, já estão autorizadas. No último dia 5, foi publicado no Diário Oficial do Estado, convênio celebrado entre o Governo da Bahia, através da Secretaria de Estado do Desenvolvimento Urbano, por meio da Companhia de Desenvolvimento Urbano da Bahia (Conder), com a Prefeitura Municipal de Jussiapé, para execução das obras de pavimentação em paralelepípedos no Distrito de Caraguataí, beneficiando as Ruas Alto do Bonfim, Abaíra, Dom Pedro I (Trechos 1 e 2), Lajedo e ACM, além das Travessas Boa Vista e Dr. Procópio. As intervenções vão exigir investimentos superiores a R\$ 754 mil, financiados com recursos do Tesouro Estadual, e a previsão é que estejam concluídas no prazo de sete meses.



Sempre é **HORA DE COMBATER** a Dengue

**FAÇA SUA PARTE**

**Jornal do Sudoeste**  
Apoia essa campanha.

### Adão Sola Transportes

Sua viagem fica mais tranquila conosco

• Saída: 4:00 da manhã  
• Retorno: 14:00h

Sempre às segundas e quintas-feiras de Feira da Mata para Guanambi

Fone: (77) 99932-8668





**IVAN MARTHINS**  
*© Torrozeiro da Bahia*

☎99993-1812 vivo

☎99200-1316 TIM



BARRA DO CHOÇA

# Prefeitura intensifica serviços de manutenção de estradas vicinais

■ DA REDAÇÃO \*  
redacao@jornaldosudoeste.com

Dando continuidade aos trabalhos de manutenção de estradas vicinais que foram impactadas com as fortes chuvas do final de 2021 e início deste ano, a Prefeitura Municipal de Barra do Choça, através da Secretaria Municipal de Infraestrutura, por meio do Departamento de Estradas e Rodagens, na última semana, intensificou os trabalhos nas vias de acesso à Comunidade do Capão Verde.



(FOTO: ASCOM/PMBC).

A estrada vicinal do Capão Verde é uma das que receberam intervenções do Governo Municipal.

As intervenções consistem no encascalhamento dos trechos mais afetados pelas chuvas e alargamento da pista nas ladeiras, proporcionando mais segurança e condições de trafegabilidade para o escoamento da produção, transporte escolar e para os usuários das vias.

De acordo com o secretário municipal de Infraestrutura, Pedrinho Pereira de Souza, as ações cuja demanda foram intensificadas devido às chuvas do final de 2021 e início de 2022, que prejudicou vários trechos, como os que dão acesso à localidade de Capão Verde, tem merecido a atenção do Governo Municipal, que está atento aos pontos mais críticos, que estão sendo priorizados. O secretário reforçou que toda a malha viária vicinal do município será atendida.

(\*) COM INFORMAÇÕES DA ASSESSORIA DE COMUNICAÇÃO SOCIAL DA PREFEITURA MUNICIPAL DE BARRA DO CHOÇA.

**COOTAP**  
COOPERATIVA DE TRANSPORTE  
ALTERNATIVO DE PINDAÍ

**Fone: (77) 3667-2365**  
Av. Antônio Carlos Magalhães, 277 - Pindaí - BA



**Antônio Torres**  
MEMBRO FUNDADOR DA ACADEMIA  
DE LETRAS E ARTES DE BRUMADO E  
CONSELHO  
EDITORIAL DO JORNAL DO SUDOESTE

“

Adalberto Gomes Prates, por méritos pelo que já fez e faz por Brumado e mourejar nesta cidade por muitos anos, da qual tanto se orgulha, merece o reconhecimento de filho adotivo da terra. Adalberto sempre foi um homem empreendedor e de visão a frente de seu tempo.

”

ADALBERTO GOMES PRATES  
12/11/1926

Continuação da Edição 700...

Adalberto Gomes Prates, por méritos pelo que já fez e faz por Brumado e mourejar nesta cidade por muitos anos, da qual tanto se orgulha, merece o reconhecimento de filho adotivo da terra. Adalberto sempre foi um homem empreendedor e de visão a frente de seu tempo.

Ao completar 90 anos de vida, após vários anos de cuidadosas pesquisas, fez editar um livro contando a história da família Prates, edição de 2016, e agradece a todos que colaboraram para a consecução desta obra que contém publicações de artigos polígrafos de sua autoria editados em jornais, revistas e sites locais.

Em sua observação a travessia de Salvador para ilha de Itaparica através da ponte a ser construída, permitirá a conexão de diversas cidades do sul com redução de tempo e custos nos deslocamentos para os municípios de Nazaré, Santo Antonio de Jesus e Amargosa, até a conexão com a BR-116, em Milagres. Aguardemos.

HOMENAGEM em 12/11/2021 do conterrâneo José Walter Pires:

ADALBERTO PRATES – O CAMINHEIRO  
. Pelas ruas e becos de Brumado,  
Aos seus noventa e cinco anos de idade,  
Adalberto, palmilha lado a lado,  
Pelos espaços centrais da cidade.  
. Assim, diariamente, é encontrado  
A caminhar em plena liberdade;  
Talvez sem o que tenha motivado,  
Ao seu ir e vir sem necessidade.  
. Quem sabe, por razão que lhe é justa,  
Buscando diluir uma amargura  
Que traz dentro de si, mas não degusta.  
. E não demonstra nessas travessuras:  
Passos firmes, ligeiros, de alma pura,  
Feliz, por certo, em suas aventuras!  
. José Walter Pires  
Nov. 2021

FONTES:  
Os dados dessa biografia foram fornecidos pelo biografado, a quem creditamos os méritos e agradecemos pela colaboração;  
Homenagem de José Walter Pires em 12 de novembro de 2021.

OBSERVAÇÃO: Os artigos publicados não traduzem a opinião do Jornal do Sudoeste. Sua publicação tem como objetivo estimular o debate de ideias no âmbito político, cultural, científico e social.

## PROF. DR. WANDERLEY RIBEIRO

**Assessoria à Instituições de  
Educação Superior,  
Escolas, Prefeituras Parecerista  
Direito Educacional**

Travessa da Ajuda nº2 Ed. Sul América, Sl, 601 - Centro - Salvador - Ba  
Cep 40.020-030  
71 - 2136-7479 / 98789-0843 / 99917-8500  
wanderleyribeiro@bol.com.br  
www.professorwanderleyribeiro.adv.br



## CORRENTINA

# Prefeitura de Correntina investe mais de R\$ 16 milhões na Educação

■ **ASCOM - PMC**

ascom@corentina.ba.gov.br

**I**nvestir na Educação é garantir um futuro melhor para as futuras gerações. Para isso, a Prefeitura Municipal de Correntina já investiu mais de R\$ 16 milhões na construção, reforma e ampliação de 14 novas Escolas. Destas, dez já foram entregues e outras quatro estão com obras em andamento.

Estas são as Unidades já concluídas e com estrutura moderna para garantir conforto aos estudantes e profissionais da Educação: Creche Tinha Nicinha, Escola de Aparecida do Oeste, Creche de Bom Sucesso, Escola de Catolês, Ginásio de Esporte de Caruaru, Escola Municipal Anísia Silva Moreira, Escola Municipal Santa Helena, Escola Municipal Nossa Senhora Aparecida, Escola Municipal de Santo Antônio e Escola Municipal Vila Nova.

E as obras das demais Unidades continuam em ritmo acelerado. São elas: Escola Municipal de Arrojelândia; Escola Municipal Dom Muniz; (reforma e ampliação) Escola de São Manoel e a construção da nova Escola São Rafael.



(FOTO: ASCOM/PMC).

► Ampliação da Escola Municipal Vila Nova

Com investimentos de R\$ 2.179,875,09, a nova Escola Municipal São Rafael, na localidade Silvânia contará com amplo espaço para melhor acomodar os estudantes e professores. Além disso, a estrutura contará com Laboratórios de Informática, Sala de Psicologia, Brinquedoteca, Quadra de Esportes, camarim, cozinha, vestiários, três banheiros, entre outros espaços, que contemplará os desejos antigos da comunidade.

**Marlito Lacerda**  
CONTABILIDADE LTDA.Rua Cel. Tibério Meira, 188 - 1º Andar - Sala 101  
Edf. João A. Lacerda - Centro - CEP: 46100-000  
E-mail: marlito@marlitocontabilidade.com.brwww.marlitocontabilidade.com.br  
Brumado - Bahia  
Telefax: (77) 3441-3033





(FOTO: ASCOM/PMC).

► Um amplo espaço com novas salas, parque infantil e quadra coberta.

E, na semana passada, chegou a vez da Escola Municipal de São Manoel. As obras começaram na semana passada e já estão demolindo a estrutura antiga para construção de uma nova, ampla e bonita Escola.

A nova Escola do Distrito de São Manoel contará com Quadra de Esportes coberta, amplo espaço para recreação, salas de aulas confortáveis, Laboratório de Ciências, Sala de Informática, Sala de Vídeo, cozinha, refeitório e outras salas e espaços para atender os professores e estudantes.



(FOTO: ASCOM/PMC).

A meta do Governo Municipal é uma só, investir R\$ 2,1 milhões para transformar o ambiente escolar e construir uma bonita e moderna Escola Municipal em São Manoel.

Para o prefeito Nilson José Rodrigues (Maguila), do PCdoB, os investimentos são conquistas importantes e que contribuirão positivamente para a melhoria da Educação no município

“Reformamos, construímos e ampliamos Escolas. Muito ainda há de ser feito, mas também muito nós já fizemos. O meu Governo quer deixar esse legado positivo para nossa cidade: Unidades Escolares com estrutura digna para receber os nossos estudantes. É para isso que estamos trabalhando”, destacou o prefeito.



## COCOS/FEIRA DA MATA/CARINHANHA

► Uma demanda antiga da população regional, o trecho da BR-030, entre Cocos, Feira da Mata e Carinhanha, será pavimentado pelo Governo Federal.

# Governo Federal autoriza a execução das obras de pavimentação do trecho da BR-030 entre Cocos, Feira da Mata e Carinhanha

■ DA REDAÇÃO \*  
redacao@jornaldosudoeste.com

Durante visita a Ilhéus, no último dia 21, para vistoriar o andamento das obras de ampliação do trecho da BR-415/BA (Ilhéus/Itabuna), o ministro de Estado da Infraestrutura, Tarcísio Gomes de Freitas, anunciou a determinação para que a Superintendência Regional do Departamento Nacional de Infraestrutura de Transportes na Bahia (Dnit/BA), autorizasse o início das obras de implantação e pavimentação dos 46 quilômetros do subtrecho da BR-030, entre os municípios de Cocos, Feira da Mata e Carinhanha.

A execução das intervenções atende a uma antiga demanda da população da macrorregião que será beneficiada, e que vem sendo repercutida ao longo dos últimos anos por lideranças políticas e produtores rurais.

Ao fazer o anúncio, o ministro Tarcísio Gomes de Freitas ressaltou que o trecho a ser beneficiado atravessa uma região de “grande produção de grãos e assume importância na ligação entre os produtores e a Ferrovia de Integração Oeste-Leste, para o Porto de Ilhéus”. O ministro pontuou ainda que a pavimentação do trecho da BR-030 vai reduzir mais de 200 quilômetros do percurso entre o Centro-Oeste, Sudeste e Sul do país aos pontos turísticos do Sul da Bahia e o Porto de Ilhéus.

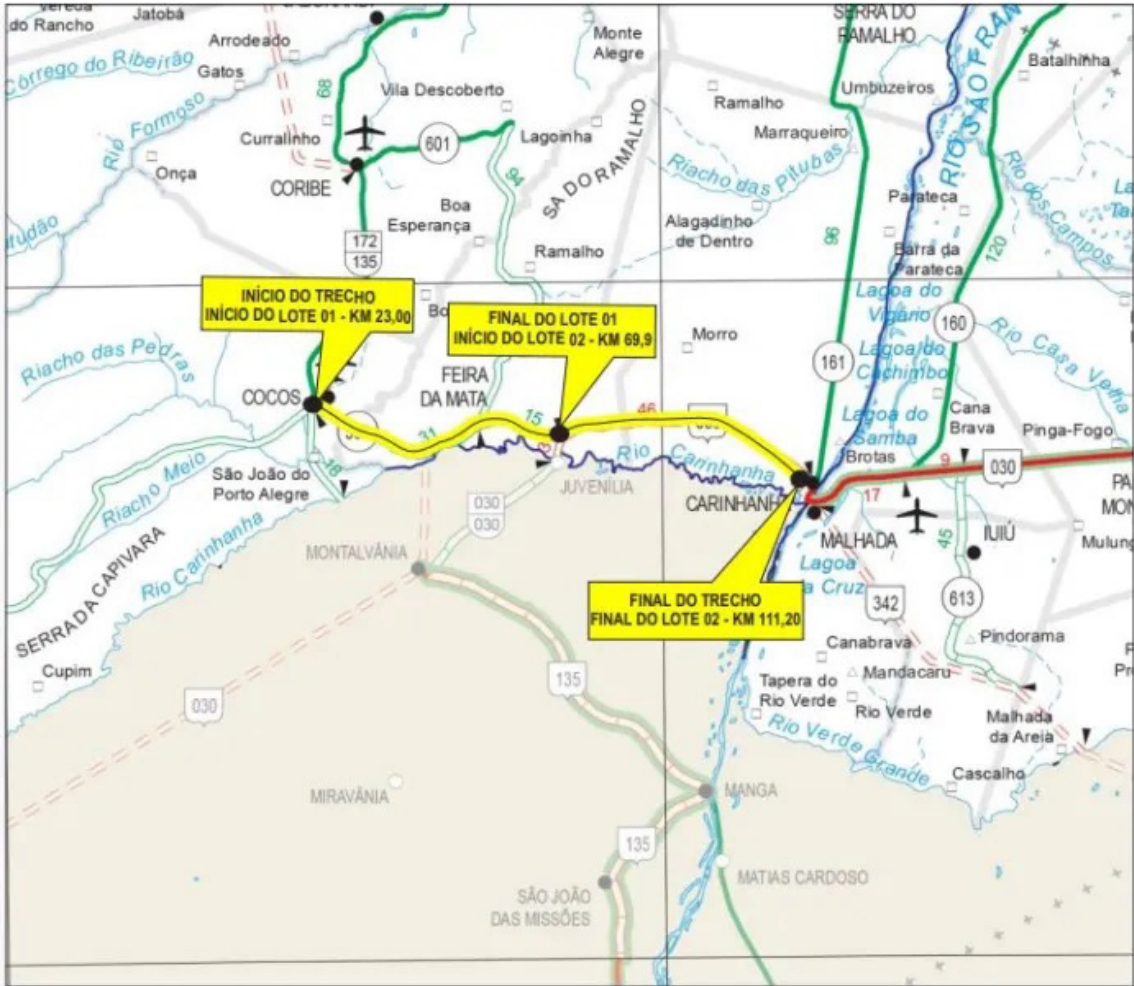

► Trecho da BR-030 a ser pavimentado.

O projeto de implantação e pavimentação do trecho da BR-030, entre Cocos, Feira da Mata e Carinhanha, prevê a construção de três pontes – sobre os Riachos São José e Feira da Mata e o Rio Itapicuru. O custo estimado das intervenções é de R\$ 205 milhões. A expectativa é que as obras estejam concluídas no prazo de 540 dias.

Além da pavimentação, três pontes serão construídas no trecho da BR-030, duas no lote I, sobre o Riacho São José e o Riacho Feira da Mata e uma no lote II, sobre o Riacho Itapicuru. Este projeto está concluído desde 2017 e passou por atualizações antes do lançamento da licitação.

\*COM INFORMAÇÕES DA ASSESSORIA DE E COMUNICAÇÃO SOCIAL DO MINISTÉRIO DA INFRAESTRUTURA



CONTENDAS DO SINCORÁ

# Governador autoriza investimentos em Saúde, Infraestrutura Urbana, Infraestrutura Hídrica, Agricultura Familiar e Educação em Contendas do Sincorá

■ DA REDAÇÃO

redacao@jornaldosudoeste.com

O governador Rui Costa dos Santos (PT) acompanhado dos secretários de Estado das Relações Institucionais e da Educação, respectivamente Luiz Carlos Caetano e Jerônimo Rodrigues Souza, cumpriu agenda de trabalho em Contendas do Sincorá, na manhã do último dia 22. Durante a visita, o governador entregou equipamentos e autorizou investimentos em Saúde, Infraestrutura Urbana, Infraestrutura Hídrica, Agricultura Familiar e Educação.

Na área da Saúde, além de fazer a entrega das chaves de uma Ambulância, que vai reforçar a Atenção Básica no município e anunciou a aquisição de dois kits Odontológicos.

Para Agricultura Familiar, Rui Costa anunciou que o Governo do Estado, através da Secretaria de Estado de Desenvolvimento Rural da Bahia, por meio da Companhia de Desenvolvimento e Ação Regional (CAR), vai investir na aquisição de 40 barracas de Feira, no âmbito da Campanha Viva a Feira, que tem por objetivo de apoiar a Administração Municipal a adequar a Feira Livre às normas sanitárias determinadas pelas autoridades de Saúde Pública para enfrentamento da pandemia da Covid-19.

O governador autorizou, ainda, as obras de requalificação e ampliação do Mercado Municipal. As obras, que serão executadas em parceria pela Companhia de Desenvolvimento do Estado da Bahia (Conder), autarquia vinculada à Secretaria de Estado do Desenvolvimento Urbano da Bahia, com a Prefeitura Municipal, vai exigir investimentos da ordem de R\$ 1,3 milhão.

A Secretaria de Estado do Desenvolvimento Urbano, através da Companhia de Desenvolvimento do Estado da Bahia (Conder), também foi autorizada a celebrar convênio com a Prefeitura Municipal, para construção de três Praças, nos Povoados de Casa de Pedras, São Gonçalo e Palmeiras. Nas obras serão investidos R\$ 570 mil.



Durante ato público, o governador assinou Ordem de Serviço para a execução do projeto de requalificação do trecho urbano da BA-131. No trecho de aproximadamente 1,5 quilômetros, o Governo do Estado, através da Secretaria de Estado de Infraestrutura de Transportes, Energia e Comunicação da Bahia, vai investir R\$ 1,7 milhão.

A Secretaria de Estado de Infraestrutura Hídrica e de Saneamento da Bahia foi autorizada pelo governador a licitar as obras de construção de quatro Sistemas Simplificados de Abastecimento de Água. As intervenções, que vão beneficiar os moradores das localidades rurais de Maracanã, São Gonçalo, Casa de Pedras e Palmeiras, serão executadas pela Companhia de Engenharia Hídrica e de Saneamento da Bahia (Cerb).

Finalmente, Rui Costa, assinou a autorização para a Secretaria de Estado da Educação da Bahia promover a construção da nova sede do Colégio Estadual Dr. Luiz Edson de Gouveia. A nova estrutura da Unidade de Ensino terá oito salas de aula, refeitório, Laboratórios, Ginásio de Esportes e dotada de todos os equipamentos necessários para a Educação em Tempo Integral e para a Educação Profissional.



## IGAPORÃ

# Governo do Estado atende prefeito e reforça ações de Segurança Pública no município

■ **LUCIMAR ALMEIDA DA SILVA**

lucimaralmeidajs@gmail.com

Em meio às preocupações e direcionamento prioritário de ações e investimentos para o combate à pandemia, que registrou um expressivo aumento de casos no início do ano, o Governo Municipal, diante do aumento de casos de violência, possivelmente exultante de ações praticadas por pessoas envolvidas no tráfico de drogas na região, mesmo a área da Segurança Pública sendo de responsabilidade do Estado, não se omitiu. O prefeito Newton Francisco – Neto – Neves Cotrim (PT), consciente da importância de viabilizar os investimentos necessários para

restabelecer a tranquilidade da população, sinalizou disposição de firmar parcerias e cobrou do Governo do Estado ações mais efetivas para o combate à criminalidade no município.

Em Salvador, o prefeito participou de diversos encontros com a cúpula da Secretaria de Estado da Segurança Pública, relatando o clima de insegurança experimentado pela população igaporaense e cobrando ações e investimentos para o aumento do efetivo das Polícias Civil e Militar e em infraestrutura.

► **Em audiências em Salvador, o prefeito Newton Francisco – Neto – Neves Cotrim (PT), assegurou investimentos e ações para reforçar a Segurança Pública do município.**



(FOTO: LUCIMAR ALMEIDA)

“Retomar a segurança à população igaporaense, da sede e zona rural, é de extrema importância e foi pauta dos encontros que tivemos em Salvador, quando cobramos medidas efetivas, investimentos em pessoal e infraestrutura, para restabelecer a tranquilidade no município”, apontou o prefeito.

Os esforços, relatou o prefeito com exclusividade ao JS, já começam a garantir o atendimento de demandas da nossa população, inclusive com o aumento do efetivo. Segundo o prefeito, atendendo a reivindicação feita ao secretário de Estado de Segurança Pública, a Polícia Militar instalou uma Unidade em Igaporã, que tem no comando o CB PM Marlon Renato Caíres Alves e efetivou um Investigador na Delegacia Territorial de Polícia Civil.

Outra medida importante determinada pela Secretaria de Estado de Segurança Pública da Bahia, destacou o prefeito Newton Francisco – Neto – Neves Cotrim (PT), diz respeito à intensificação de ações, no município, da Polícia Militar e da Polícia Militar Rodoviária, através da Companhia independente de Policiamento Especializado do Sudoeste (Cipe/Sudoeste), do Pelotão de Emprego Tático Operacional (Peto) e do Tático Ostensivo Rodoviário (TOR). As ações desencadeadas, como resultado dos contatos mantidos pelo gestor em Salvador, inclusive com a realização de blitzes, sinalizam para uma melhora no ambiente da Segurança Pública, restabelecendo a sensação de tranquilidade que a população reclamava.

O prefeito revelou que nos encontros com membros do Governo do Estado,

reivindicou o envio para Igaporã, no mais curto espaço de tempo possível, a designação de um titular para a Delegacia Territorial de Polícia Civil, a destinação de novas viaturas (Polícia Civil e Militar). Outra reivindicação, que já está sendo atendida (Veja Box), é a construção de um Módulo Conjunto das Polícias Civil e Militar. O gestor destacou que a Prefeitura Municipal, com aval da Câmara Municipal fez a doação da área para que o Governo do Estado pudesse já estar investindo na construção do Módulo Conjunto de Segurança Pública.

No âmbito da Administração Pública, o prefeito Newton Francisco – Neto – Neves Cotrim, apontou ações que estão sendo planejadas e deverão, até o final do ano, ser implementadas, além de novos investimentos na Guarda Civil Municipal. Segundo o gestor, a Prefeitura Municipal, com recursos próprios, vai promover a substituição da iluminação pública das principais vias da cidade, trocando as lâmpadas atuais (fluorescentes) por de LED e a implantar um sistema de monitoramento por câmeras, que contará, a princípio, com dez câmeras, que serão instaladas nas entradas e pontos de maior movimento na cidade. “A ideia é implantar duas Centrais de Monitoramento, uma na sede da Guarda Civil Municipal e outra no Pelotão da Polícia Militar”, pontuou.

“Os investimentos e ações que serão e já estão sendo feitos pelo Estado e implementados pela Prefeitura irão garantir, não tenho dúvidas, mais segurança e tranquilidade para nossa população, na sede e zona rural”, concluiu o prefeito.



# Governo do Estado vai investir mais de R\$ 2,4 milhão nas obras do Módulo Integrado de Segurança Pública de Igaporã

**LUCIMAR ALMEIDA DA SILVA**  
lucimaralmeidajs@gmail.com

O Governo do Estado, através da Secretaria de Estado de Segurança Pública, em atendimento à reivindicação feita pelo prefeito Newton Francisco – Neto – Neves Cotrim, em audiências com os secretários de Estado da Casa Civil e da Segurança Pública da Bahia, respectivamente Luiz Carlos Caetano e Ricardo César Mandarino Baretto, anunciou investimentos na execução do projeto de construção do Módulo de Segurança Pública do município que vai abrigar a Delegacia Territorial de Polícia Civil e o Pelotão da Polícia Militar.

A área, com 1,6 mil metros quadrados, onde as obras serão executadas foi doada pela Prefeitura Municipal, com aval da Câmara Municipal, localizado no Bairro Alto do Cruzeiro. Nas obras serão investidos mais de R\$ 2,4 milhões,

O prefeito Newton Francisco – Neto – Neves Cotrim, ao JS, destacou a importância do novo equipamento que será construído pelo Governo do Estado no município, que reforçou, representam avanços e resultados positivos que refletem diretamente na melhoria da qualidade de vida da população.

## Polícia Militar vai intensificar ações preventivas na sede e zona rural, reforça comandante do Pelotão da PM de Igaporã

**LUCIMAR ALMEIDA DA SILVA**  
lucimaralmeidajs@gmail.com

Com pouco mais de um mês no Comando do Pelotão da Polícia Militar de Igaporã, o CB PM Marlon Renato Caíres Alves avaliou positivamente os resultados do trabalho que vem sendo desenvolvido pela corporação.

Ao JS, por telefone, o CB PM Marlon Renato Caíres Alves creditou os resultados satisfatórios obtidos nesse curto espaço de tempo ao comprometimento de todos os envolvidos nas ações de combate à criminalidade no município, Policiais Militares e Cíveis, agentes públicos (Prefeitura e Câmara Municipais) e, principalmente, como ressaltou, “o apoio incondicional que tem recebido da população”.

O comandante do Pelotão da Polícia Militar de Igaporã apontou ainda as ações desenvolvidas no município pelas Polícias Especializadas [Companhia independente de Policiamento Especializado do Sudoeste (Cipe/Sudoeste), do Pelotão de Emprego Tático Operacional (Peto) e do Tático Ostensivo Rodoviário (TOR)], como fundamentais para dar suporte as atividades que tem sido implementadas pelo Pelotão da PM no município.

“Nosso compromisso, de intensificar rondas e combater a criminalidade tem apresentado resultados satisfatórios. Estamos, com a presença ostensiva nas ruas, desmobilizando e desestimulando a criminalidade”, pontuou o CB PM Marlon Renato Caíres Alves, apontando que nesses últimos quarenta dias já foram feitas apreensões de drogas e recuperação de veículos roubados, “demonstrando para os que insistem em desafiar a Lei que a Polícia Militar está atenta e não vai permitir que suas atividades criminosas prosperem”, sublinhou.

Além do apoio que tem recebido do Governo Municipal, o comandante do Pelotão da Polícia Militar de Igaporã, fez questão de destacar o suporte que tem sido dado pelo Comandante da 94ª Companhia Independente de Polícia Militar, sediado em Caetitê, que responde pelo município, MJ PM Osvaldo Veloso Vidal. “Nosso Comandante (MJ PM Osvaldo Veloso Vital) tem demonstrado estar atento e assegurando as condições necessárias para que possamos desenvolver um trabalho que atenda às expectativas da sociedade”, ponderou.

O Policial Militar afirmou ainda que a construção do Módulo de Segurança Pública do município vai ter um papel importante no fortalecimento das ações de repressão e combate ao crime em Igaporã, permitindo um trabalho conjunto das Polícias Militar e Civil, dando mais efetividade na atuação das forças de Segurança Pública em favor dos cidadãos.

Concluindo, o comandante do Pelotão da Polícia Militar de Igaporã, reforçou a importância do apoio e da participação da população no combate à criminalidade, lembrando que qualquer irregularidade ou suspeita devem ser denunciadas. Segundo ele, o sigilo está assegurado e as denúncias podem ser feitas através de mensagem pelo aplicativo **WhatsApp 77 99192-9292**.

Uma grande  
Redação se faz  
com letras  
e números.



Matrículas abertas  
77 3425 8860 • 3161 1001  
www.colegioopcao.com



## RELIGIÃO

# Babalorixá Pai Jorge De Logun Ede: “A intolerância (religiosa) não vai acabar nunca”

Sacerdote candomblecista responsável pelo Terreiro Lojereci Nação Ijesha, primeiro da região a ser Tombado, aponta a importância do ato, mas não vê o fim do preconceito, a intolerância e o racismo

■ **GABRIELA OLIVEIRA**  
jornalismo@jornaldosudoeste.com

Em 21 de janeiro de 2000 morria em Salvador, a Ialorixá Gildásia dos Santos e Santos, mais conhecida como Mãe Gilda de Ogum, mulher negra de Salvador, líder religiosa, ativista social, voz ativa no Bairro Nova Brasília. Oficialmente a causa da morte foi um infarto. Mas o que teria contribuído para a morte da Ialorixá, asseguram as pessoas que conviviam com ela, teria sido a intolerância religiosa, após ter sido exposta por uma publicação da Igreja Universal do Reino de Deus (Folha Universal), que a classificou como “macumbeira charlatã”.

Dois meses antes da morte, o Terreiro Ilê Axé Abassá de Ogum e a casa da Ialorixá Mãe Gilda de Ogum, haviam sido invadidos e depredados e seu marido agredido. A Igreja Universal do Reino de Deus foi processada

e condenada a pagar R\$ 1,372 milhão de indenização à família da líder religiosa. A Igreja Universal recorreu e o Processo tramitou durante dez anos. A Justiça reduziu o valor da indenização, inicialmente para R\$ 600 mil, e no final para R\$ 150 mil. Com os juros e correção monetária, os sete herdeiros de Mãe Gilda receberam, em 2019, cerca de R\$ 260 mil.

A intolerância religiosa matou Mãe Gilda e a data de sua morte é dia de reflexão e de combate, instituído oficialmente em 2007 como Dia Nacional de Combate à Intolerância Religiosa, crime que está previsto na Lei Federal nº 7.716/1989.

Vinte e dois anos após a morte da líder religiosa soteropolitana, pouca coisa mudou. Terreiros seguem sendo invadidos, lideranças e fiéis de religiões de Matriz africana continuam sendo hostilizados, conforme apontam dados da Ouvidoria Nacional dos Direitos Humanos, órgão do Ministé-

rio da Mulher, da Família e dos Direitos Humanos, que coordena o Disque 100; do aplicativo ‘Mapa do Racismo e da Intolerância Religiosa’, da Promotoria de Combate ao Racismo do Ministério Público do Estado da Bahia e Polícia Militar do Estado da Bahia, e do Centro de Referência de Combate ao Racismo e à Intolerância Religiosa Nelson Mandela, vinculado à estrutura da Secretaria de Estado de Promoção da Igualdade Racial da Bahia. Os números, embora divergentes, refletem, no entanto, o aumento exponencial dos casos de intolerância religiosa.

No último mês de janeiro, para marcar o Mês e o Dia Nacional de Combate à Intolerância Religiosa, comemorado no dia 21 de janeiro, a prefeita de Vitória da Conquista, Ana Sheila Lemos Andrade (UB), no dia 20, assinou Decreto [Decreto Municipal nº 21.651/2022], reconhecendo como Patrimônio Cultural do

município, o Conjunto Monumental do Terreiro de Candomblé Lojereci Nação Ijesá (Ilê Axe ABC Aleketu). O parecer favorável foi emitido pelo Núcleo de Preservação do Patrimônio Histórico, Cultural, Artístico e Cultural, órgão vinculado ao Conselho Municipal de Cultura da Secretaria Municipal de Cultura, Turismo, Esporte e Lazer, que avaliou suas unidades imóveis apresentadas no inventário, plantas sagradas e todo o acervo do Terreiro, que vai assegurar a preservação histórica e a tradição do local.

Primeiro Terreiro Lojereci Nação Ijesha, situado no Bairro Miro Cairo, pertencente aos povos tradicionais de matizes africanas, primeiro patrimônio tombado pelo município, é liderado por Manoelito de Almeida Santos, Babalorixá Pai Jorge De Logun Ede, há 35 anos e acolhe centenas de pessoas todos os meses, prestando assistência psicológica, religiosa e social.

(FOTO: GABRIELA OLIVEIRA)



► Babalorixá Pai Jorge De Logun Ede.

Na última semana, o Babalorixá Pai Jorge De Logun Ede, recebeu a reportagem do JS, reforçando que o preconceito e a intolerância, que causam esse ‘sistema de segregação’ que persegue as comunidades afro-brasileiras, suas crenças, sua cultura, são fruto do desconhecimento. O Babalorixá Pai Jorge De

Logun Ede, refletiu sobre diversos aspectos da religião e das relações com as autoridades e sociedade, narrando, inclusive, um episódio em que o Terreiro teria sido cercado pela Polícia, que não adotou nenhuma medida em razão da presença de pessoas influentes – entre os quais advogados e Promotor de Justiça -

na celebração (festa).

O sacerdote candomblecista comemorou o Tombamento do Terreiro embora apontasse que não teria havido, por parte da prefeita Ana Sheila Lemos Andrade, um comunicado oficial, um posicionamento. Ficou, para o Babalorixá, a impressão de que a gestora municipal teria

praticado um ato formal, mas sem que estivesse convencida que deveria tê-lo feito. “(...) a prefeita [Ana Sheila Lemos Andrade (UB)] não se manifestou, o Terreiro foi Tombado e nós nem sabíamos que ele foi Tombado”, resignou-se.

Confira os principais trechos da entrevista:



**JORNAL DO SUDOESTE:** De-sejamos saber alguns aspectos de sua história de vida, como Manoe-lito de Almeida Santos se transfor-mou no Babalorixá Pai Jorge De Logun Ede? Como surgiu o Ter-reiro Ile Axe Abc Aleketu (Lojereci Nação Ijesha)? Como foi esse en-frentamento de uma época em que o candomblé era marginalizado?

**PAI JORGE DE LOGUN EDE:** Em 1974, eu fiz Santo [iniciou no Candomblé], em Nazaré das Fari-nhas. Eu tive um problema de saúde e fui fazer Santo. Fiz Santo, nove anos depois a minha Mãe de Santo faleceu, então me mudei para Jaguaquara, lá eu coloquei o Terreiro, não deu certo. De lá eu me mudei para cá, na época em que Pedral [José Fernandes Pe-dral Sampaio] e Hélio Ribeiro [Hélio Ribeiro Santos] eram prefeitos daqui. Então, eu montei o Terreiro no Bairro Pedrinhas, lá não deu certo de novo. Ai eu fui morar na Avenida Brasília, no Bairro Patagônia, também não deu certo. Então, fundei aqui (Bairro Miro Cairo), já vai fazer 35 anos.

**JS:** Como é esse processo de fa-zer santo?

**PAI JORGE DE LOGUN EDE:** É você se iniciar na religião, é um passo que você dá, é raspar sua ca-beça, é fazer a iniciação e, você ser membro daquela Casa. Mas nem to-dos precisam raspar a cabeça para se iniciar, não precisa tirar o cabelo. Tem pessoas que vem e não precisam fazer nada. Frequenta, participa e é só como visitante.

**JS:** Qual é o compromisso do Terreiro?

**PAI JORGE DE LOGUN EDE:** O meu compromisso aqui é cuidar e ze-lar até o fim da minha vida. Depois da minha partida, aí fica o meu neto, que tem 5 anos. Ele está caminha-do para 5 anos, ele que é o herdeiro daqui.

**JS:** Qual é a ascendência do se-nhor no Candomblé?

**PAI JORGE DE LOGUN EDE:** Tem várias formas de ascendência, com relação a minha origem é Ijesha [sub-grupo étnico dos Iorubás e um reino histórico nigeriano]. Minha origem é da Matriz Ijesha, porque a minha Mãe de Santo era Ijesha, as-sim, eu me tornei Ijesha também.

**JS:** Qual o seu percurso e liga-ções afrodescendentes desde sua iniciação religiosa?

**PAI JORGE DE LOGUN EDE:** Tenho, da outra Casa (Terreiro), mi-nha Mãe de Santo é Oyá Demi, era o Terreiro de onde eu fiz parte. Desde 1974 até a década de 80, em que mi-nha Mãe [de Santo] partiu, a gente tinha essa ligação.

**JS:** Qual foi a coisa mais difícil de vivenciar durante a sua trajetó-ria de Pai-de-Santo?

**PAI JORGE DE LOGUN EDE:** A intolerância, racismo, preconceito. Pelas próprias outras Casas de Ter-reiro também. E o racismo continua entre nós até hoje, o preconceito, a

ignorância, a falta de caráter. En-tão, foram as dificuldades do dia a dia. Todo dia tem a sua dificuldade, matar um leão por dia. Uma situação em uma época em que eu fui tocar um Candomblé e a polícia invadiu para acabar com tudo, cercou a Casa de policiais. Fizeram uma denúncia e a polícia chegou e fechou o Candomblé e todo mundo teve que parar. Me lem-bro que no Terreiro tinha a Lei, tinha advogado, tinha Promotor [de Justi-ça], assim pode continuar as festas, porque senão [houvessem pessoas influentes], estava todo mundo perdi-do. Mas já teve batida de polícia no Terreiro sim.

**JS:** Há exatos vinte e dois anos atrás, em janeiro de 2000, morria de infarto, que teria sido causado por atos de intolerância religiosa, a Ialorixá Gildásia dos Santos e San-tos, Mãe Gilda de Ogum. De lá para cá, alguma coisa mudou?

**PAI JORGE DE LOGUN EDE:** Só piora. Só piora. Agora, alguns evan-gélicos perturbando, é muito feio. Não respeitam.

**JS:** Nessa trajetória do senhor, algum fato, seja do Candomblé ou da sociedade em geral, lhe deixou perplexo?

**PAI JORGE DE LOGUN EDE:** Sim, a minha nora que não conse-guia ter filhos. Foi ao médico, ele disse que ela tinha útero infantil. Mas com oito meses meu neto apareceu. E agora ela teve gêmeos. Então isso me deixou perplexo. O médico falou uma

coisa e o Orixá da Casa falou outra, que ela ia ser mãe, eu fiquei pasmo.

**JS:** No último mês, a prefeita Ana Sheila Lemos Andrade, assi-nou Decreto oficializando o Tomba-mento do Terreiro de Candomblé Lojereci Nação Ijesha (Ilê Axé ABC Aleketu) como Patrimônio Histó-rico e Cultural de Vitória da Con-quista. O que esse ato significa para o Terreiro Candomblé Lojereci Na-ção Ijesha (Ilê Axé ABC Alaketu) e para o Candomblé em particular?

**PAI JORGE DE LOGUN EDE:** Para mim significa uma carta de alforria, não porque eu estou Tom-bando o Terreiro, mas porque estou deixando um legado para ninguém desmanchar. Ninguém vai chegar aqui e dizer “eu sou o dono disso aqui”. Hoje se eu chegar a faltar, vai ser cuidado. Porque a Prefeitura vai cuidar, alguém vai cuidar e não vai se acabar.

**JS:** Ser o primeiro Terreiro de Candomblé tombado em Vitória da Conquista e sua macrorregião vai fortalecer outros Terreiros, além de estreitar as relações entre os povos e as comunidades tradicionais e os poderes públicos, mitigando desta maneira, os impactos produzidos pelo racismo e intolerância religio-sos?

**PAI JORGE DE LOGUN EDE:** Vai sim, vai ajudar muito. Porque eu estou pedindo o Tombamento nem só para o meu Terreiro, como também o Tomba-mento de outros Terreiros também.

“A intolerância não vai acabar nunca. Ela só tem tendência a crescer, ela só tem tendência a se expandir.”

**JS:** Será possível, por exemplo, tornar mais visível os episódios de intolerância, assegurando que have-rá mais presteza das autoridades em identificar e punir os autores? Por quê?

**PAI JORGE DE LOGUN EDE:** A intolerância não vai acabar nunca. Ela só tem tendência a crescer, ela só tem tendência a se expandir. Porque de onde você menos espera saem atitudes de intolerância. A gente luta por isso, mas acredito que não vai mudar não.

**JS:** Será possível, ainda, assegu-

rar que a Lei Federal 10.639/93, que estabeleceu a obrigatoriedade da inclusão, nas Diretrizes e Bases da Educação, da temática “História e Cultura Afro-Brasileira”, seja efeti-vamente cumprida? Por quê?

**PAI JORGE DE LOGUN EDE:** Não existe. Só existe a Lei. Mas tem país, principalmente evangélicos, que onde vai ensinar aquilo ali, eles nem matriculam os filhos.

**JS:** O senhor está realmente convencido que o Tombamento vai assegurar o reconhecimento do

Terreiro não apenas pela sociedade acadêmica e entidades e institui-ções culturais, mas principalmente pelos poderes públicos, como um bem que é histórico, cultural, re-ligioso e afetivo, garantindo, dessa forma, o direito dos candomblecis-tas à segurança e preservação?

**PAI JORGE DE LOGUN EDE:** Estou sim, estou seguro sim. Porque mesmo que os gestores que estão na direção não deem valor, mas tem outros que apoiam, tem outros que dão, que são da religião ou que são simpatizantes. E dão aquele apoio,

porque nós não temos apoio de nin-guém. Você acredita, que foi Tomba-do o Terreiro, mas até hoje não rece-bemos placa, não recebemos título, não recebemos nada? Como foi no mês passado, eles [Prefeitura Mu-nicipal] têm 30 dias para entregar, mas não entregaram nada ainda, nem a prefeita se manifestou, o Ter-reiro foi Tombado e nós nem sabía-mos que ele foi Tombado.

**JS:** Qual é, na opinião do se-nhor, o ideal de liberdade religio-sa?





**Pai Jorge De Logun Ede:** Liberdade religiosa eu acho que é todo mundo ser igual perante um só Deus. Não praticar o mal, não difamar a imagem do outro, não ferir o outro, não praticar o mal um para o outro. Porque o povo tem preconceito com a Casa de Candomblé,

[acredita] que Casa de Candomblé faz o mal, e não é verdade. Ninguém faz o mal, às vezes alguém chega, chegam pessoas aqui procurando a mim para fazer alguma coisa negativa, eu converso com a pessoa para que ela saia daqui com outra mente. Porque quan-

do você planta o mal, você vai colher o mal. E o mal é fácil de chegar, mas é difícil de sair. Então, o Candomblé é uma religião, não é uma Casa de Seita Maligna para ficar praticando o mal. É o meu pensar, foi o que foi passado da minha Mãe de Santo para mim. Que

a gente tinha que ajudar todo mundo, com dinheiro ou sem dinheiro, tinha que atender, tinha que cuidar, tinha que zelar. Tem que zelar pelas raízes, zelar pelas origens da gente. E sempre levantar a bandeira da gente, que a gente é Ijesha.

“

Liberdade religiosa eu acho que é todo mundo ser igual perante um só Deus. Não praticar o mal, não difamar a imagem do outro, não ferir o outro, não praticar o mal um para o outro.

”

**JS:** De que maneira as pessoas podem se engajar na luta contra a intolerância?

**PAI JORGE DE LOGUN EDE:** “Não aparar pedra de maluco”. Quanto mais você enche a bola do maluco, mais ele fica se achando dentro da razão. Quando eles ficam com intolerância, você deixa e vai embora. Porque muitos passam por você e falam “Jesus te ama”, “Jesus tem um plano para a sua vida”. Lógico que Deus tem um plano na vida de cada um de nós, mas não sou eu nem você quem vai dizer. Quem tem esse caminho para dizer é Ele. Ele é quem vai dizer. Ele é quem tem que dizer qual é o plano. Agora vai das tuas obras, vai do que você faz, vai do que você pratica, vai do que você planta no dia a dia. Ele é quem pode dizer. Às vezes até aquele que está dizendo que Deus tem um plano na vida da gente está mais errado do

que a gente. E Jesus disse que não perdoaria sete vezes, mas até setenta vezes sete. Imagina? Quem és tu para julgar os outros.

**JS:** Qual a mensagem que o senhor deixa para os leitores e internautas do JS e a população con-quistense e regional?

**PAI JORGE DE LOGUN EDE:** Que essa juventude que está entrando hoje para o Candomblé, que está visando roupas bonitas, contas bonitas, vestimentas bonitas, não se engane não, o Candomblé é poço fundo. O meio do Candomblé, o centro do Terreiro é onde está toda a segurança da Casa. E toda a segurança da Casa está nas mãos dos membros, dos filhos, dos amigos. Candomblé é uma raiz bonita, uma raiz amada que não pode ser desfeita. Porque está entrando muita gente hoje no Candomblé só para raspar a

cabeça e dizer “eu sou feito [iniciação dos filhos de Órisá ou Orixás]”, não estão levando a sério as coisas, tem muita brincadeira aí no meio. E mais, conheça primeiro a Casa, conheça primeiro as origens, conheça primeiro quem é o Pai de Santo ou a Mãe de Santo para você dar [começar] a iniciação. Para você não fazer Santo pela manhã e à tarde estar em outra Casa. E Candomblé é família, Candomblé é nada mais que a família. É um útero, é família. Eu acredito que as pessoas que não dão valor (ao Candomblé), são pessoas que não têm caráter, a significância dela é muito fraca, ela é uma pessoa de cabeça vazia. Então, elas ficam no mundo para atacar as pessoas. Então, deixa passar, deixa passar...

**JS:** O senhor gostaria de acrescentar alguma coisa?

**PAI JORGE DE LOGUN EDE:**

Eu quero pedir paz para o mundo, paz para a prefeita, paz para o Governo, paz para o presidente, paz para os nossos governantes, pedir tranquilidade e que Deus abençoe que essa doença [Covid-19] vá logo embora, para gente ficar livre, porque eu sei vai ser uma doença coletiva, vai ser igual a gripe, todo ano tem que tomar a vacina, todo ano vai ter que se cuidar, mas o ser humano não se cuidou, não se preveniu, e agora está aí, então é pedir força a Deus para vencer esta etapa que está quase no fim. Não vencemos, mas estamos quase no fim. Vai vir a quarta dose [da vacina] ainda, para tentarmos voltar ao normal. Vamos pedir a Deus para que tudo fique bem. Porque foram muitas vidas perdidas, muitas, muitas... E que nasçam outras vidas para fazer uma nova geração.

PARA NOVAS SOLUÇÕES, A  
CAPACIDADE DE PROJETAR  
FUTUROS DE  
**sempre**

VESTIBULAR

2021

Online ou  
nota Enem.

FAINOR

INSTITUTO INDEPENDENTE DE PROJETOS

O que você quer  
reinventar?INSCRIÇÕES GRATUITAS  
[www.fainor.com.br](http://www.fainor.com.br)

TURMAS PARA  
TODAS AS IDADES

**o ballet**  
QUE ENCANTA  
GERAÇÕES

MATRÍCULAS  
ABERTAS

Ballet  
**Ychu Cia**

AV. OTÁVIO SANTOS, 725, B. RECREIO,  
77. 98818 3120, VITÓRIA DA CONQUISTA



Wilson Filho

Fotos &amp; Vídeos

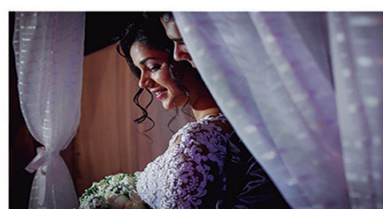
Casamentos Aniversários Formaturas Books  
Eventos empresariais Foto porcelanas entre outros.

Cel.: (77) 99903 0982

wilsonfilho.sinho

facebook.com/wilsonfilho.sinho

Brumado - BA

Também fechamos eventos em outras Cidades ou Estados.





179.9812-8485

# Certificado Digital SPC

Adquira já o seu!



Seja um **ASSOCIADO(A)**  
e construa um comércio  
de **Brumado** mais forte!



AMIGO DA CIDADE  
COMPRA AQUI



Av. Lauro de Freitas, 204 centro  
Vitória da Conquista - BA  
Fone: 77 34242830 ou 77 34211076

77 988419912  
adrianacalçadosvc/  
@adrianacalçados



# ONCOCENTER



Dr. Eduardo Gondim de Oliveira  
CRM 22462  
Cirurgião Geral Oncológico



Dr. Wladir Bastos Fernandes Júnior  
CRM 16669  
Cirurgião de Cabeça e Pescoço



Dr. João Paulo Almeida de Souza  
CRM 23668  
Cirurgião Geral



Dra. Erika Aguiar Soares  
CRM 27334  
Cirurgiã Pediatra



Dr. Geraldo Nascimento  
CRM 12692  
Cirurgião Geral Oncológico

Centro Médico Altamirando Costa Lima  
Av. Otávio Santos, nº395 - 5º andar, sala 504/505 - Recreio  
Vitória da Conquista - BA, 45020-750  
77 3422-6679 / 99998-0990



## VITÓRIA DA CONQUISTA

# TERREIRO DE CANDOMBLÉ É TOMBADO EM VITÓRIA DA CONQUISTA

O Terreiro de Candomblé Lojereci Nação Ijesá (Ile Axe ABC Aleketu), em Vitória da Conquista, passou a ser considerado Patrimônio Cultural do Município, Tombado em janeiro último pela Secretaria Municipal de Cultura, Turismo, Esporte e Lazer. Ele é o primeiro Terreiro de Vitória da Conquista e macrorregião a receber o reconhecimento.



▶ **Entrada do Terreiro de Candomblé Lojereci Nação Ijesá (Ile Axe ABC Aleketu): Os símbolos indicam referências das nações sudanesas vindas para o Brasil.**

■ **BRENDA DA SILVA RIOS**

jornalismo@jornaldosudoeste.com

**A** luta pelo reconhecimento e a preservação das culturas de raízes africanas e contra o preconceito, o racismo e intolerância religiosa em Vitória da Conquista e sua macrorregião, deu mais um passo importante no último mês de janeiro, mais precisamente no dia 20, véspera do Dia Nacional de Combate à Intolerância Religiosa, com a assinatura da prefeita Ana Sheila Lemos Andrade no Decreto Municipal nº 21.651/2022. O Decreto reconheceu como Patrimônio Cultural do município, o Conjunto Monumental do Terreiro de Candomblé Lojereci Nação Ijesá (Ile Axe ABC Aleketu), fundado há 37 anos pelo Babolorixá Pai Jorge De Logun Ede.

Assistência Técnica Especializada na Área Contábil para Prefeituras, Câmaras e Autarquias.

Rua Oscar Silva, 15 - Candeias - Vitória da Conquista - BA

Fone: (77) 3422-9161

kmcontabilidade.assessoria@gmail.com / www.kmcontabilidadepublica.com.br

## ZÉ DANA

MALHADA À GUANAMBI

Passageiros, Encomendas e Fretes.

Cel: (77) 9973-5602

"Se Deus é por nós, quem será contra nós?"





► Oxum, Iansã, Obá e Nanã. As quatro mulheres de Xangô o elevando

► Oxóssi. Divindade das religiões africanas, também conhecida como orixá, que representa o conhecimento e as florestas.



► Oxum. Orixá rainha da água doce, dona dos rios e cachoeiras, cultuada no Candomblé e também na Umbanda.





▶ Árvores e plantas sagradas do Quintal do Terreiro de Candomblé Lojereci Nação Ijesá que envolvem o assentamento de Iyá Lodè (qualidade de Oxum).

O Tombamento do Terreiro de Candomblé Lojereci Nação Ijesá (Ile Axe ABC Aleketu), requerido em agosto de 2019 com a entrega à Comissão de Preservação do Patrimônio Histórico, Artístico e Cultural e ao Conselho Municipal de Cultura, órgãos vinculados à Secretaria Municipal de Cultura, Turismo, Esporte e Lazer, do Dossiê de Tombamento, com as informações e subsídios para consolidar processo de Tombamento, atendeu não apenas o que estabelece a legislação municipal, a Constituição Federal (Artigo 5º e §1º do Artigo 215) e legislação infraconstitucional (Artigo 208 do Código Penal Brasileiro), mas principalmente reconhece a importância histórica, cultural e etnográfica, um reconhecimento de anos de resistência pela continuidade cultural da Casa e de tantas outras espalhadas por Vitória da Conquista e macrorregião, que ainda hoje, em pleno Século XXI, continuam sendo vítimas do preconceito, da intolerância e do racismo.

Para a Professora, Historiadora, Mestre e Doutoranda em Educação e Diversidade Étnico-Racial e em Educação Afro Brasileira, Antonieta Miguel, responsável pela elaboração do Dossiê de Tombamento do Terreiro de Candomblé Lojereci Nação Ijesá (Ilê Asé Abc Alaketu), que ofereceu os subsídios que, analisados pelo Núcleo de Preservação do Patrimônio Histórico, Artístico e Cultural do Conselho Municipal de Cultura da Secretaria Municipal de Cultura, Turismo, Esporte e Lazer de Vitória da Conquista, permitiram a decisão pelo Tombamento do Terreiro, é preciso comemorar, mas ter em mente que esse ainda é um pequeno passo para que haja, efetivamente, o reconhecimento “da Cultura Afro, da Cultura Indígena, como formadoras da sociedade brasileira”, apontou ao JS.

(FOTO: REPRODUÇÃO)



▶ Professora, Historiadora, Mestre e Doutoranda em Educação e Diversidade Étnico-Racial e em Educação Afro Brasileira, Antonieta Miguel.

“São poucos os Terreiros tombados na Bahia. Quando fizemos o levantamento para apresentar o Dossiê, nós encontramos trinta e poucas Casas de Terreiro, Casas de Candomblé Tombadas na Bahia, muito pouco. Só para ilustrar, o primeiro Terreiro de Candomblé que vai ser Tombado, a Casa Branca [Terreiro da Casa Branca do Engenho Velho, chamado em iorubá (língua ritual de seu culto) Ilê Axé Iyá Nassô Oká], o Processo é de 1986”, aponta, sublinhando essa falta de reconhecimento da Cultura Afro, da Cultura Indígena, como formadoras da sociedade brasileira, justifica a situação, justifica o fato de pouquíssimos Terreiros de Candomblé sejam Tombados. de toda forma, a educadora reforça a importância do Tombamento do Terreiro de Candomblé Lojereci Nação Ijesá (Ilê Asé Abc Alaketu), de Vitória da Conquista, como parte de um processo que precisa avançar, de reconhecimento da Cultura Afro Brasileira na região. “Para nós, tanto do Terreiro quanto da Academia, o Tombamento da Casa de (Babalorixá) Pai Jorge representa esse reconhecimento, reconhecimento de que existe uma comunidade, que mantém e que são portadoras de uma Cultura Afro Brasileira, que está na origem da nossa formação enquanto povo, e que ela resiste, que ela resiste e existe e que é extremamente importante para o conhecimento das futuras gerações, para que as futuras gerações possam respeitar a Matriz Africana, possam entender que ela faz parte de um conjunto cultural do Brasil. Então, por isso, o Tombamento do Terreiro da Casa de Pai Jorge é extremamente importante”, pontuou Antonieta Miguel.

A Historiadora concluiu apontado que o Decreto de Tombamento do Terreiro de Candomblé Lojereci Nação Ijesá (Ilê Asé Abc Alaketu),- de Vitória da Conquista vai abrir possibilidades para que outras Casas de Candomblé do município e da região possam buscar inscrições nos Livros de Patrimônio Cultural dos municípios e, por consequência, o reconhecimento de sua importância como bem cultural.



MACAÚBAS

# Prefeito de Macaúbas se reúne com lideranças de religião Afro-Brasileira

## ■ DA REDAÇÃO

jornalismo@jornaldosudoeste.com

A diversidade religiosa e a liberdade de culto são direitos assegurados pela Constituição Federal, porém, ainda é longo o caminho a percorrer para que todas as religiões sejam respeitadas. Buscando reverter esse quadro, realçando a característica de seu Governo de estar aberto ao diálogo com todos os segmentos da sociedade, o prefeito de Macaúbas, Aloisio Miguel Rebonato (UB), que em setembro do ano passado encaminhou para apreciação e aprovação do Legislativo Municipal o Projeto de Lei nº 175/21, declarando de Utilidade Pública Municipal o Terreiro de Candomblé Centro Ile Axe Ode Casa dos Orixás, acompanhado do secretário municipal de Cultura, Turismo, Esporte e Lazer, Adgilson Silva Figueiredo, recebeu no último dia 9, lideranças da Casa de Candomblé.

Na pauta do encontro, que também contou com a presença do presidente da Câmara Municipal, vereador Roberto Carlos – Carlinhos de Antero – Rocha (PSD), além do caráter de estreitar a relação entre o Poder Público Municipal e as Instituições e segmentos da sociedade macaubense, a discussão de demandas expostas pelos líderes do Terreiro de Candomblé Centro Ile Axe Ode Casa dos Orixás, a principal delas a destinação subvenção, por parte da Prefeitura Municipal, para fazer frente às despesas com as ações sociais e de preservação cultural que desenvolve, entre as quais as Oficinas de Artesanato de Matrizes Africanas, utilizando barro e palha.

Depois de ouvir as reivindicações das lideranças do Terreiro de Candomblé Centro Ile Axe Ode Casa dos Orixás, o prefeito Aloisio Miguel Rebonato (UB) ponderou a impossibilidade de atender, uma vez que a Constituição Federal, no Inciso I do Artigo 19, veda a subvenção, além da medida, se pudesse ser adotada, ferir o princípio da isonomia.

O prefeito, no entanto, conforme relatou ao **JS**, o secretário municipal de Cultura, Turismo, Esporte e Lazer, Adgilson Silva Figueiredo, apontou a possibilidade do Governo Municipal, eventualmente, contratar um monitor, que já atue voluntariamente na instituição, “para desenvolver os trabalhos de organização, incentivo e orientação dos trabalhos, que além de ser de matrizes africanas, também fazem parte da cultura do município de Macaúbas, como a capoeira, artesanato em barro e palha”.

O encontro, que serviu também para fortalecer o diálogo e o combate a todo e qualquer preconceito e discriminação, e todo tipos de intolerância, seja ela religiosa ou de outro seguimento que esteja impregnado no ser humano, trazendo assim, uma forma mais justa e igualitária de vivência na sociedade. Para o secretário de Cultura, Turismo, Esporte e Lazer, o Governo Municipal sinaliza, com atitudes, a importância dos poderes públicos e da sociedade resguardar direitos que tendem proteger a igualdade, a fraternidade, a liberdade, e a dignidade da pessoa humana.

Adgilson Silva Figueiredo avaliou positivamente o encontro, ressaltando que a Instituição Religiosa tem desempenhado um importante papel na defesa não apenas das raízes africanas, mas, também, da Cultura do município.

O secretário municipal de Cultura, Turismo, Esporte e Lazer, fez questão de sublinhar que o Governo Municipal, dentro das disponibilidades e dos limites impostos pela legislação vigente, está empenhado em promover e fortalecer as ações culturais no município.

Durante o compromisso, o prefeito Aloisio Miguel Rebonato, além do titular da Secretaria Municipal de Cultura, Turismo, Esporte e Lazer, se fez acompanhado do Procurador Geral do Município, Diego Batista Domingues, e o Assessor Contábil Marcos Angelote.



(FOTO: ASCOM/PMM).



## BRUMADO

# Terreiro de Candomblé é alvo de intolerância religiosa em Brumado

■ **BRENDA DA SILVA RIOS**

jornalismo@jornaldosudoeste.com

No dicionário, a palavra intolerância é definida como a ausência de tolerância ou falta de compreensão; comportamento de atitude odiosa e agressiva. Essa definição, somada à religiosidade, geralmente provoca propagação de discursos de ódio e tentativas de agressão a determinados grupos religiosos que não são compreendidos por grande parte da população.

A intolerância religiosa, que nada mais é do que a incapacidade de compreender e respeitar a pluralidade religiosa existente no mundo, é tão intrínseca na sociedade que foi preciso criar

leis que punissem seus praticantes, como é o caso da Lei Federal nº 9.459, de 1997, que diz, no Artigo 1º, que “serão punidos, na forma desta Lei, os crimes resultantes de discriminação ou preconceito de raça, cor, etnia, religião ou procedência nacional”, e no Artigo 20, estabelecendo penalidades, que podem ir de dois a cinco anos de reclusão, além de multa.

No entanto, as normas previstas na legislação vigente parecem não amedrontar parte da população. Segundo a Ouvidoria Nacional de Direitos Humanos, órgão da estrutura do Ministério da Mulher, Família e Direitos Humanos, embora insuficientes para detalhamento dos casos, em 2021 foram registradas 571 denúncias de violação à liberdade de crença, mais do que o dobro (243)

das denúncias registradas em 2020.

Dessas denúncias, a maioria foi feita por praticantes de religiões de matriz africana, que são os que mais sofrem intolerância por motivos que poderiam não existir, se houvesse, na prática, os conceitos de respeito, tolerância e compreensão do outro e do que é diferente.

No Brasil, o Ensino ainda está caminhando para o entendimento de que a identidade brasileira foi criada a partir dos povos africanos, e de que as práticas do cotidiano e religiosas desses povos contam histórias que ajudam a conhecer de forma ainda mais profunda a construção do país e que silenciá-las, é calar a voz da história de cada indivíduo brasileiro.

Em Brumado, os casos de intole-

rância religiosa também são frequentes, como é demonstrado através dos ataques que os membros do Centro Cultural do Candomblé Alto do Xangô, terreiro de candomblé situado no trecho urbano da BA-148 – Brumado/Livramento de Nossa Senhora – (Avenida Lindolfo Azevedo Brito, no Bairro Feliciano Pereira Santos), vêm sofrendo.

Através de suas redes sociais, o candomblecista Leonardo Silva Vieira relatou que o Centro Cultural do Candomblé Alto do Xangô vem sendo alvo de atos de vandalismo tipificados como intolerância religiosa, “com a destruição de árvores sagradas e objetos ligados à religiosidade afro-brasileira, como assentamentos e espaços designados para o culto dos Orixás”.



(FOTO: BRENDA RIOS)

► **Candomblecista Leonardo Silva Vieira, Professor, Mestre em Relações Étnicas e Contemporaneidade e Especialista em Literatura Brasileira, presidente do Centro Cultural do Candomblé Alto do Xangô.**

Na última semana, recebemos na Redação do JS para conversa o candomblecista Leonardo Silva Vieira, Professor, Mestre em Relações Étnicas e Contemporaneidade e Especialista em Literatura Brasileira, presidente do Centro Cultural do Candomblé Alto do Xangô. Na oportunidade, o candomblecista Leonardo Vieira relatou os ataques que o terreiro tem sofrido por parte de pessoas que ainda não foram identificadas e reforçou a importância das religiões de matrizes africanas, seu histórico de resistências e o trabalho que desenvolvem – destacando principalmente o realizado no Centro Cultural do Candomblé Alto do

Xangô – na preservação cultural e na área social. “Nossa religião, assim como as outras, faz trabalho social, para que diminua as mazelas existentes na atualidade”, acentuou.

Segundo Leonardo Vieira, o Terreiro está ativo há aproximadamente 22 anos, desde o início com objetivo de preservar a cultura e a tradição da religiosidade afro-brasileira, desenvolvendo atividades religiosas, mas sem ignorar os desafios, o papel e as responsabilidades sociais e ambientais em seu entorno. “Desde que foi instalado, o Centro Cultural de Candomblé Alto do Xangô”, reforça Leonardo Vieira, “vem desempenhando atividades

religiosas com o cuidado em preservar a natureza, a mata nativa”.

De acordo com o presidente do Centro Cultural do Candomblé Alto do Xangô, nesses 22 anos, desde sua fundação, o Templo já foi alvo de outros casos de intolerância, como na oportunidade em que pensou-se em construir “uma imagem, referente aos Orixás, em um espaço público (Praça) no entorno do Castelo (Alto do Xangô)”. De acordo com Leonardo Vieira, na época, a ideia (construção a imagem) ganhou ampla repercussão e, embora hajam outras imagens ou símbolos que representam outras religiões espalhadas pela cidade, o Centro

Cultural do Candomblé Alto do Xangô acabou sendo desestimulado a prosseguir com o projeto. Os que se opuseram à proposta invocaram a laicidade do Estado. “Mais recentemente”, pontua Leonardo Vieira, “o Centro Cultural do Candomblé Alto do Xangô vem sendo alvo de atos de intolerância religiosa com a devastação de espaços sagrados, derrubando árvores que para nós são de fundamental importância. Talvez essa seja a dúvida de muitas pessoas, que argumentam que o que chamamos de intolerância religiosa seria, na verdade, crime contra o meio ambiente. Ocorre que a natureza é muito sagrada para nós, as árvores



têm caráter ritualístico simbólico. Então, ao derrubar uma árvore (nos limites do nosso espaço), afeta a nossa crença, a nossa fé, e para além disso, esses atos de intolerância re-

ligiosa ocorrem de forma muito mais direta, porque nesses mesmos espaços que estão sendo destruídos, onde as árvores são arrancadas, ma-

tos rasteiros destruídos, há também assentamentos religiosos, espaços que nós designamos e construímos para o culto da nossa ancestralida-

de, de pessoas que eram do Terreiro e não estão mais neste espaço, já morreram. Então, esses espaços foram destruídos por meio de máquinas, e foram casos mais recentes que estamos enfrentando lutas, inclusive judiciais”, ponderou.

(FOTOS: DIVULGAÇÃO).



► **Agressões (invasão, desmatamento, corte de árvores) a áreas consideradas sagradas pelos candomblecistas e simpatizantes do Centro Cultural do Candomblé Alto do Xangô, refletem os atos de intolerância praticados contra a religião e seus adeptos.**

Questionado se teria havido no processo de instalação do Centro Cultural do Candomblé Alto do Xangô, a preocupação de mostrar para a sociedade, principalmente as pessoas que moravam em seu entorno, os objetivos e propostas da iniciativa, Leonardo Vieira foi incisivo ao afirmar que desde o primeiro momento, construção do Castelo, o Babalorixá (sacerdote) Dionata de Xangô fez questão de dialogar e informar a sociedade os objetivos da proposta. Lembrou, que o Centro tem parcerias com Universidades, com o objetivo de dialogar e mostrar à sociedade que o Candomblé, enquanto religião, tem sido muito discriminada, mas que mantém o foco no diálogo. “(O Babalorixá) sempre teve o intuito de dialogar com a sociedade, por meio da mídia, das Universidades, promovendo cursos de Extensão, sempre objetivando mos-

trar quais são seus objetivos”, revela Leonardo, acrescentando que, além de presidente do Centro e iniciante no Terreiro, “sou Pesquisador das Relações Étnico Raciais, sou Mestre em Relações Étnicas e Contemporaneidade, e desenvolvi pesquisas de Mestrado dentro do Terreiro, portanto, falo com propriedade que (O Centro) é um espaço que tem essa preocupação, dessas questões sociais e desse intuito de preservação da natureza, enquanto espaço sagrado e também da cultura e religiosidade afro-brasileira”, sublima.

O presidente do Centro Cultural do Candomblé Alto do Xangô, revela ainda, além da intolerância religiosa, e existência de crimes contra o patrimônio público da União, previsto no Artigo 20 da Lei Federal 4.947/66. “Temos sofrido, o Centro Cultural o Candomblé Alto do Xangô e a Socie-

dade Floresta Sagrada Alto de Xangô, desde 2015, atos de intolerância religiosa com a ocupação de espaços, invasões das terras no entorno do Castelo, que pertencem a União. Invadem, inclusive, área do Castelo e da Floresta Sagrada, que está de posse, mansa e pacífica, do Centro Cultural do Candomblé Alto do Xangô. Já ingressamos com Ação na Justiça e temos decisões liminares favoráveis que, no entanto, não tem sido cumprida. Esses acontecimentos (invasão das terras) é o que mais nos marca e nos entristece”, relatou, acrescentando que já teria havido, inclusive, um episódio em os membros do Terreiro teriam sido intimidados por um Policial Militar, a paisana, que estava junto a outros invasores em uma área pertencente ao Centro.

O presidente do Centro Cultural do Candomblé Alto do Xangô, reforçou

que o fato de terceiros “estarem desmatando, loteando e vendendo área pertencente a União, as Entidades Religiosas (Centro Cultural o Candomblé Alto do Xangô e a Sociedade Floresta Sagrada Alto de Xangô), através da Secretaria de Estado de Promoção da Igualdade Racial da Bahia, Defensoria Pública do Estado da Bahia e Ministérios Públicos Federal e Estadual, comunicou à Polícia Federal, que instaurou Inquérito Policial para apuração dos fatos. O Inquérito está em fase de oitiva os envolvidos nesses atos atentatórios a religião, fauna e flora”, apontou Leonardo Vieira.

Concluindo, o candomblecista reforçou que a ocupação irregular das terras no entorno do Castelo de Xangô estão, em alguns casos, em “estágio avançado, havendo edificações residenciais e comerciais, fazendo divisa com o Cemitério Santa Inês”.

## OUTRO LADO

Diante da denúncia direcionada à suposta conduta de um Policial Militar, ainda que a paisana, cuja identidade não foi revelada, que teria, segundo relato do presidente do Centro Cultural do Candomblé Alto do Xangô, Leonardo Silva Vieira, ameaçado ou tentado intimidar os membros da Instituição Religiosa ao ser flagrado, juntamente com outras pessoas, em área pertencente ao Terreiro, e áreas da União que estão sendo invadidas, a reportagem do JS tentou, insistentemente, através do telefone móvel celular 77 99962-\*\*45, contato com a Comandante da 34ª Companhia Independente de Polícia Militar, MJ PM Leila Souza Gonçalves Silva, sem sucesso.

A Comandante da 34ª Companhia Independente de Polícia Militar não atende e nem retornou as ligações e não respondeu as mensagens encaminhadas através do aplicativo WhatsApp.

Não conseguimos, também, informações que confirmassem o Inquérito Policial que teria sido instaurado pela Polícia Federal para investigar as denúncias feitas pelo Centro Cultural do Candomblé Alto do Xangô referentes à invasão de terras no entorno da área ocupada pela Instituição Religiosa, que pertencem à União.



## SAÚDE/FEVEREIRO LARANJA

# Hematologista Daniele Pedreira Guimarães O'dwyer fala sobre a importância da doação de Medula Óssea

**GABRIELA DE JESUS OLIVEIRA**

jornalismo@jornaldosudoeste.com

Neste mês de fevereiro, é celebrado o Fevereiro Laranja, período de conscientização sobre a Leucemia. Também conhecida como Câncer no Sangue, a Leucemia tem como característica o acúmulo de células imaturas doentes na Medula Óssea (onde o sangue é fabricado). Trata-se do tipo de Câncer mais comum da infância, mas que também ocorre em adultos.

Hematologistas reforçam a importância, nesse período de pandemia, para a conscientização da população em relação à doença, uma vez que pacientes com Leucemia em tratamento com Quimioterapia, Imunoterapia, Radioterapia, Medicamentos Imunossupressores ou transplantados de Medula Óssea têm maior risco de desenvolver a

forma grave da Covid-19, e devem redobrar os cuidados para evitar a contaminação pelo Novo Coronavírus.

Além de focar na conscientização da doença, a Campanha Fevereiro Laranja reforça a importância da doação de Medula Óssea. Segundo o Instituto Nacional de Câncer (Inca), foram diagnosticados 10.810 novos casos de Leucemia no Brasil, sendo 5.920 em homens e 4.890 em mulheres. Os dados são de 2020. Atualmente, a doença ocupa a nona posição nos tipos de Cânceres mais comuns em homens e a 11ª em mulheres. Os dados apontam um aumento de 31,8% em relação a 2019, que teve 7.370 casos. O Inca estima que entre 2020 e 2022, devem ser identificados dez mil novos casos da doença, e mais de 50% desse total em homens.

Anemia, cansaço e fadiga, queda de imunidade, baixa na contagem de plaquetas, infecção, febre, hematomas e sangramentos espontâneos. Esses são os sintomas mais comuns percebidos em pacientes diagnosticados com a doença. A Leucemia é um tipo de Câncer no Sangue, sua origem está na Medula

Óssea e afeta o Sistema Imunológico, causando o crescimento acelerado e anormal nas células do sangue, responsáveis pela defesa do organismo, os Leucócitos.

Existem 12 tipos de Leucemia. Os quatro principais são a Leucemia Mieloide Aguda (LMA), a Leucemia Mieloide Crônica (LMC), a Leucemia Linfóide Aguda (LFA) e a Leucemia Linfóide Crônica (LFC). O diagnóstico precoce feito por meio de exames laboratoriais, como o Hemograma, Exames de Bioquímica, de Coagulação, além de Mielograma, Imunofenotipagem e Cariótipo, que são os exames de Medula Óssea e o tratamento adequado aumentam as chances de cura.

A Hematologista Daniele Pedreira Guimarães O'dwyer, Diretora Médica do Icon (Instituto Conquistense de Oncologia), de Vitória da Conquista, em entrevista exclusiva ao **JS**, ressaltou a importância da Campanha Fevereiro Laranja tanto para alertar sobre possíveis sintomas e diagnosticar precocemente a doença, quanto para chamar a atenção para a relevância da doação de

Sangue e de Medula Óssea.

O transplante de Medula é indicado em casos de alto risco. Segundo a médica, o primeiro passo para realizar o transplante é fazer uma investigação dos familiares de primeiro grau do paciente em busca de compatibilidade. Caso não haja possibilidade do doador ser um familiar do paciente, é registrada a necessidade de se recorrer a um Banco de Medula. A doação é importante, enfatizou Daniele, porque o Brasil é um país miscigenado, as chances de encontrar doadores compatíveis é relativamente pequena.

Na última semana, a Hematologista Daniele Pedreira Guimarães O'dwyer abriu espaço em sua agenda para receber a reportagem do **JS** para falar sobre o Fevereiro Laranja e a conscientização da Leucemia, tirando dúvidas sobre tipos, causas e os tratamentos disponíveis para a doença.

Confira os principais trechos da entrevista:

**JORNAL DO SUDOESTE:** O que é a Leucemia e como ela afeta o nosso organismo?

**DRª. DANIELE GUIMARÃES:** Leucemia é uma doença que irá causar uma alteração nas Células Hematopoiéticas. Ela é uma doença maligna, tem um clone ou pode ter alguma alteração genética, onde vai ocorrer uma mudança nessa Célula do Leucócito, podendo ser para aumentar ou diminuir o número de Leucócitos e, com isso, também podendo diminuir a Hemoglobina, causando Anemia, ou então, uma diminuição nas Plaquetas. O que causa no nosso organismo? Primeiro o paciente pode ter Anemia ou os sintomas de Anemia, pode ter Plaquetas baixas, com isso pode ter o risco de sangramento e o aumento de Leucócitos ou a baixa de Leucócitos, podendo causar uma alteração imunológica, deixando o paciente mais propício a ter quadros infecciosos. Como alguns tipos de câncer, pode causar perda de peso, febre, fadiga, cansaço. Infelizmente, são vários sintomas inespecíficos, onde qualquer uma virose pode causar cansaço, fadiga e Leucemia também.

**JS:** Como é feito o diagnóstico da doença, uma vez que ela pode ser confundida com outras?

**DRª. DANIELE GUIMARÃES:** O diagnóstico, inicialmente, pode ser triado por um Hemograma, que é aquele exame de sangue periférico, que vai dizer que tem alguma coisa que não está bem. E o diagnóstico definitivo é feito por Mielograma, ou Biópsia de Medula, ou Imunofenotipagem, que tanto pode ser feito por sangue periférico ou por Medula Óssea.

**JS:** Quais são os principais sintomas que o paciente deve observar que o leve a suspeitar de Leucemia, e assim procurar um

médico?

**DRª. DANIELE GUIMARÃES:** A Leucemia é uma doença muito ampla, existem as Leucemias Agudas e as Leucemias Crônicas. As Leucemias Agudas, como o nome destaca, tem uma forma mais intensa de manifestar. Então, o paciente pode ter cansaço, fadiga, pode vir a apresentar um aumento nos Linfonodos, pode ter o aumento do Baço, significa o abdômen ter, como se fosse um pouco mais inchado do lado esquerdo, pode apresentar ainda, perda de peso, sangramento, infecções, febre, algumas lesões de pele. Então, ele é um quadro bem amplo, mas principalmente são os sintomas relacionados ao sangue, sangramento, febre e os sintomas de anemia.

**JS:** Existem fatores de risco ou comportamentos que favorecem o desenvolvimento da Leucemia?

**DRª. DANIELE GUIMARÃES:** Existem. A gente tem alguns fatores que são externos, como o contato com alguns tipos de agrotóxicos e fertilizantes, feno, cola, que são produtos que podem ser tóxicos à Medula, radiação. Outra coisa que pode ser (fator de risco) são alguns tipos de vírus, como o HIV ou HTLV, que (o paciente infectado) pode ter uma predisposição para desenvolver Leucemia. E hoje, a gente sabe, tem alguns vírus que podem causar uma remodelação, no caso, uma alteração no DNA da célula, trazendo uma predisposição naquela célula, aumentando o risco dessa alteração clonar e com isso proliferar. No caso das Leucemias Crônicas, a gente tem também a questão da translocação genética. E para as Leucemias Crônicas existe a questão do fator idade, os pacientes mais velhos podem ter mais Leucemias Linfóides Crônicas. A Leucemia Mieloide Crônica é mais comum em jovens e adultos; Leucemias Linfoblásticas Agudas podem acometer mais as crianças, adultos jovens, e a



DANIELE PEDREIRA GUIMARÃES

*Leucemia Mieloide Aguda vem ser mais em crianças, jovens e idosos. E tem uma doença que o idoso pode ter ou até mesmo o jovem que é a Mielodisplasia, que também pode evoluir para uma Leucemia Aguda.*

**JS: Podemos dizer que a Leucemia afeta em maior proporção um grupo etário específico ou é uma doença que atinge todas as idades?**

**DR<sup>a</sup>. DANIELE GUIMARÃES:** A Leucemia atinge todas as idades, desde bebês até pessoas bem mais idosas. Existem algumas Leucemias que tem aquele caráter que a gente chama Bimodal, que são duas fases diferentes. Como? Acontece primeiro na infância, depois acontece com pacientes idosos que é a Leucemia Mieloide Aguda, que atinge crianças e adultos jovens. Agora as Leucemias Crônicas, se for do tipo Leucemia Linfóide Crônica, geralmente atinge pessoas acima de 55 anos. A Leucemia Mieloide Crônica atinge mais adultos jovens e pessoas mais velhas, mas crianças, muito menos provável. As Agudas é que são mais prováveis em crianças.

**JS: Ao detectar a doença, como é feito o tratamento?**

**DR<sup>a</sup>. DANIELE GUIMARÃES:** Primeira coisa é a gente ter o diagnóstico correto. Eu digo que Leucemia Aguda a gente tem que tratar para ontem, porque existe uma alta taxa de mortalidade, principalmente relacionada a quadros infecciosos e a quadros de sangramentos. Tem pacientes que precisam estar dentro de uma Unidade Hospitalar, dentro de uma Unidade, às vezes, fechada de

UTI [aquela Unidade em que o Médico Especialista em Medicina Intensiva (Intensivista) é o assistente para conduzir o paciente de sua admissão até a alta], precisa usar transfusões de sangue e precisa fazer o uso de antibióticos de largo espectro. O tratamento é Quimioterapia, em alguns casos, hoje em dia, tem alguns anticorpos monoclonais, que são Quimioterapias em que o paciente precisa ficar um tempo internado dentro do Hospital. São Quimioterapias Intensivas. Então, a primeira forma de tratamento é a Quimioterapia, alguns pacientes também podem ser submetidos ao transplante de Medula Óssea, na grande maioria das vezes, é um transplante de Medula Óssea Alogênico, que é de outro doador, e geralmente, a gente tenta buscar de pessoas que são aparentadas, parentes de primeiro grau, para depois tentar buscar em Bancos de Medula Óssea. As (Leucemias) Crônicas são bem mais fáceis de tratar. O que mais mata hoje em dia são as Leucemias Agudas, em Leucemias Crônicas o paciente convive normalmente com a doença, claro que alguns podem vir a óbito, mas é muito menos provável. A Leucemia Aguda, não. A (Campanha) Fevereiro Laranja, é um mês de conscientização para as Leucemias. Existe essa repercussão e, principalmente, essa sensibilização maior. Primeiro por se tratar de pacientes muito jovens e pôr a gente buscar uma cura com tratamento e também tentar buscar um doador de Medula Óssea. Então, é por isso que tem toda essa sensibilização da população, dos órgãos públicos, e teve esse mês de conscientização para as Leucemias. E a gente termina buscando isso (conscientização) mais para uma Leucemia Aguda, mas lembrando que existem as duas formas da doença.

(FOTO: GABRIELA OLIVEIRA).



► “(...) a primeira coisa que a gente busca no transplante de Medula é a segurança para quem está doando. A gente não vai comprometer quem esteja com alguns problemas de saúde, algumas comorbidades doar, sendo que isso pode ser prejudicial para ele”.

**JS: Quais as chances de cura para a Leucemia, depende do estágio da doença ou exclusivamente do transplante?**

**DR<sup>a</sup>. DANIELE GUIMARÃES:** Na verdade existem várias coisas, como em todo câncer, a gente estadia a doença. Então, existem Leucemias de baixo risco, risco moderado e alto risco. Quanto maior o risco da doença, maior o risco de mortalidade, quanto menor o risco maior é a chance de cura. A gente pode curar a doença somente com Quimioterapia, e também depende do subtipo da Leucemia. Leucemia Mieloide, existem vários tipos, dentre elas Leucemia Promielocítica, que é uma das mais curáveis, inclusive com medicamentos. Existem as Leucemias

Linfóides, que também vão existir alguns subtipos. Tudo depende do subtipo, do estágio e dos fatores de risco para gente ver sobre a questão da possibilidade de cura. E, em contrapartida, a gente tem a questão do transplante de Medula, que é algo a mais para aqueles pacientes que não respondem ou aqueles pacientes de alto risco que a gente sabe que a probabilidade da doença voltar é alta, então a gente já busca um doador de Medula Óssea para tentar mantê-lo em sem doença.

**JS: Com relação ao transplante de Medula, quem está apto a doar?**

Sucesso é questão de atitude!  
Quando decidir fazer algumas coisa, faça o seu melhor até o fim!



Assessoria e Consultoria Contábil



Av. Pericles Gusmão, 121, Sala 02, Bairro Candeias, Vitória da Conquista/BA



(77) 3202-6784



**DR<sup>a</sup>. DANIELE GUIMARÃES:** O transplante de Medula, existem algumas formas. O primeiro, chamado de Transplante Autólogo, que é quando é do próprio doador. Existe o transplante de Medula Alogênico. O (transplante) Alogênico é de um doador aparentado, um doador não aparentado. Doador aparentado a gente primeiro busca parentes de primeiro grau e o doador não aparentado a gente busca no Banco de Medula. Hoje já existe uma outra modalidade de transplante chamado Transplante Haploidêntico, que a gente já sabe que só metade (dos doadores) é compatível. Como é o caso dos pais que doam para os filhos ou dos filhos que doam para os pais. Então, quem pode doar? Qualquer pessoa pode doar, acima de 18 anos, normalmente para ser um candidato a doação de Medula Óssea em Bancos de Medula. Então, o doador tem que ter acima de 18 anos, estar em boa condição de saúde, se portador de algumas comorbidades, que tenha bom controle. Porque a primeira coisa que a gente busca no transplante de Medula é a segurança para quem está doando. A gente não vai comprometer quem esteja com alguns problemas de saúde, algumas comorbidades doar, sendo que isso pode ser prejudicial para ele. Então, a primeira coisa é a segurança do doador, depois a segurança do outro. Por que que eu falei primeiramente em Banco de Medula? Porque se forem crianças para doar para os seus irmãos pode, e se for inclusive bebê para doar para o seu irmão ou para doar para os seus pais, que é o que a gente chama de doador de Cordão Umbilical, essa coleta pode ser realizada no ato do parto, corta o Cordão e conseguem transplantar para o seu parente, por isso tem que ser de primeiro grau.

**JS:** Como é feito o cadastro para quem deseja ser um doador de medula?

**DR<sup>a</sup>. DANIELE GUIMARÃES:** Geralmente esses cadastros são feitos no Hemoba [Fundação de Hematologia e Hemoterapia da Bahia, vinculado à Secretaria de Estado da Saúde da Bahia], a pessoa leva seu documento de identificação com foto, vai ser feito um cadastro, mesma coisa como se fosse um cadastro para a doação de sangue, só que neste momento não é doado sangue, a pessoa faz apenas um cadastro para doação de Medula Óssea. Vão ser coletados dois tubinhos de sangue que é para ser feito o seu estudo genético, que a gente chama de HLA [Sistema de Antígeno Leucocitário Humano], e ele é cadastrado no Banco de Doadores de Medula Óssea que é chamado Redome. Quando tem uma pessoa que está precisando da Medula, existe uma busca por um doador compatível. Então, só é feita a coleta o sangue para ser feito o cadastro, uma vez que encontra um paciente que esteja apto a receber a Medula dele, desse possível doador, o doador é contatado, por isso que é muito importante que se atualize o cadastro com endereço, número de telefones, porque não adianta a gente cadastrar e depois não conseguir encontrar esses doadores. Infelizmente no Brasil isso é muito comum, a gente consegue encontrar um doador, mas não consegue localizá-lo. Quando é encontrado o doador, a gente liga para ele, convoca ele, e aí é feita toda a triagem dele para saber se ele é apto, se ele está com boas condições e saúde, para assim poder doar a medula.

(FOTO: GABRIELA OLIVEIRA).



► “Tirar um pouco do seu tempo, se cadastrar, e depois tirar o seu tempo e doar, e conseguir salvar a vida de uma pessoa que talvez não tivesse perspectiva nenhuma. Eu acho que esse é o maior ato de amor ao próximo. Que na verdade, para mim, são dois doar sangue e doar Medula Óssea”.

**JS:** Existem alguns estigmas com relação a doação de Medula. Há algum risco para quem doa?

**DR<sup>a</sup>. DANIELE GUIMARÃES:** Normalmente não. Existem duas formas de doar. Existe a forma de doar via sangue periférico onde o doador vai ser submetido a colocação de um cateter, vai para uma máquina, e essa máquina vai conseguir separar o que é a Medula. Existe uma outra forma de coleta que é via Medula óssea, onde o paciente vai para o Centro Cirúrgico, é anestesiado e vai ser coletado direto da Medula, que geralmente é da Crista Ilíaca, vai ter um incômodo, claro, porque é um procedimento, vai ter a questão de um risco de uma anestesia, mas se a gente for ver, vai ser um risco como para qualquer outro procedimento. A Medula Óssea é regenerada de uma forma espontânea, não vai causar uma anemia importante no doador, não vai causar uma diminuição na imunidade dele, não vai causar uma diminuição da plaqueta. As células sanguíneas são formadas continuamente. Plaquetas são formadas a cada 5 ou 7 dias, a Hemoglobina é formada de 35 dias a dois meses, o Leucócito também é continuamente. Então isso não vai gerar nenhum prejuízo para a pessoa que está doando, ao contrário, ele vai salvar uma vida ou algumas.

**JS:** Como a campanha Fevereiro Laranja contribui para a conscientização da população?

**DR<sup>a</sup>. DANIELE GUIMARÃES:** De conscientização. É importante a gente saber que hoje podemos estar doando e amanhã podemos es-

tar precisando. Infelizmente, ou felizmente. O Brasil é um país muito miscigenado, com isso, a chance de acharmos um doador compatível, mesmo em Bancos de Medula Óssea, é muito pequena. Porque a gente tem várias raças no Brasil, então essa miscigenação termina dificultando encontrar o doador. Nós, no Brasil, somos o maior Banco de Doadores de Medula Óssea, pelo menos no número de doadores cadastrados. E quando a gente fala cadastrados é porque, infelizmente, com a falta de atualização de telefones, a gente não consegue encontrar. Então a campanha seria a gente tirar um pouquinho do nosso tempo que seja, cinco minutinhos, coletar a amostra de sangue para fazer o cadastro. E assim, eu espero que um dia, como eu sou cadastrada, como doadora de Medula, eu realmente espero que um dia recebesse um telefonema dizendo que eu poderia ajudar alguém doando uma Medula. Porque são tão poucas as possibilidades de tratamento e de cura para esse paciente, e que a gente se sente sensibilizado em poder ajudar alguém a buscar a cura. Eu conheço várias pessoas que já doaram e que receberam Medula e que hoje estão curadas por um ato voluntário. Tirar um pouco do seu tempo, se cadastrar, e depois tirar o seu tempo e doar, e conseguir salvar a vida de uma pessoa que talvez não tivesse perspectiva nenhuma. Eu acho que esse é o maior ato de amor ao próximo. Que na verdade, para mim, são dois doar sangue e doar Medula Óssea.

**JS:** Qual a mensagem que a senhora deixa para a população como forma de conscientização para a importância da prevenção



da Leucemia e da doação de Medula?

**DR<sup>a</sup>. DANIELE GUIMARÃES:** Primeiro para gente pensar que no Fevereiro Laranja estamos falando da prevenção e conscientização das Leucemias, principalmente da Leucemias Agudas. Lembrar que mesmo que nós façamos os nossos exames regularmente, muitas vezes somos pegos de surpresa por um diagnóstico de Leucemia. Então, Leucemia, eu posso ter exames atuais e um mês depois eu ter um diagnóstico de Leucemia Aguda. Outra coisa é lembrarmos que são pacientes que requerem muito a questão das transfusões de sangue. E por isso, a gente conclama mais uma vez mesmo sendo fevereiro,

e sendo o mês da Leucemia, mas lembrando que as pessoas continuem doando sangue, se cadastrando para a doação de Medula Óssea, até porque com a Covid-19, várias infecções virais, os estoques e sangue estão muito reduzidos. As cirurgias continuam acontecendo, as Leucemias continuam surgindo e a busca por cura e por tratamentos adequados também continuam. Por isso, as pessoas que puderem comparecer aos Bancos de Sangue para continuarem doando, para pelo menos termos os nossos estoques dentro do aceitável, eu não digo nem tão bom, mas se a gente conseguir manter dentro do aceitável, já é de grande valia para os nossos pacientes.

(FOTO: GABRIELA OLIVEIRA)



DANIELE PEDREIRA GUIMARÃES O'DWYER

(77) 2101-0303

Graduada pela Escola Bahiana de Medicina, com Residência Médica em Clínica Médica, Hematologia e Hemoterapia no Hospital São Rafael. Atualmente é Diretora Médica do Icon – Instituto Conquistense de Oncologia, e faz atendimentos também na Unacon - Unidade de Alta Complexidade em Oncologia - em Vitória da Conquista.

# EXTERMINE JÁ

Exelência em tudo que faz!

★★★★★

**DESENTUPIDORA**

Pias, Tanques, Ralos, Esgotos, Vasos, etc...

**DEDETIZAÇÃO**

Ratos, Baratas, Formigas, Cupins, Pulgas, Moscas, Escorpiões, etc...

**HIGIENIZAÇÃO**

Caixa d'água, reservatórios, desentupimento hidráulico, etc...

**10%** DESCONTO NA APRESENTAÇÃO DESTE PANFLETO

Aplicação de Gel Contra: Baratas Germanicas, Formigas Docieras

CRO - 379811355  
ALVARÁ SANITÁRIO Nº 0073/2016  
ANVISA - 0000 722 9301  
CROTEC - 0000 140 0002

APROVADO: **HIDROLIMPP** CONTROLE DE PRAGAS

CERTIFICADOS EM CONFORMIDADE COM A VIGILÂNCIA SANITÁRIA

COBRIMOS QUALQUER OFERTA

NÃO COBRAMOS TAXA DE VISITA

PROFISSIONAIS QUALIFICADOS

ATENDEMOS CONQUISTA E REGIÃO

**LIGUE SOLICITE UMA VISITA!**

77 3424.5114 77 98813.5689 77 99109.7419 77 99968.4997

www.extermineja.com.br

extermineja@gmail.com

alransliva

extermineja

S

# ANUNCIE

em NOSSO PORTAL

23 anos **Jornal do Sudoeste**  
Apenas a verdade.

SUA MARCA MERECE **DESTAQUE**

Tenha um retorno garantido



SAÚDE

# Condições da visão: Como a diferenciação nas cores das bengalas guias auxiliam na inclusão de pessoas com deficiência visual nos locais públicos e privados

**GABRIELA DE JESUS OLIVEIRA**  
jornalismo@jornaldosudoeste.com

A tecnologia tem sido, desde o princípio, importante ferramenta para fomentar a melhoria da qualidade de vida de um universo de pessoas portadoras de algum tipo de necessidade especial. No caso dos deficientes visuais, ferramentas de acessibilidade urbana foram criadas para eliminar barreiras arquitetônicas e promover a acessibilidade aos deficientes, com suas especificidades, garantindo-lhes o direito de ir e vir, eliminar barreiras arquitetônicas e promover a acessibilidade. E, quando se fala em acessibilidade urbana, no entanto, necessariamente não há referência a aplicativos sofisticados. É o caso, por exemplo, das cores das bengalas usadas por deficientes visuais.

É muito provável que andando nas ruas você já tenha observado pessoas portadoras de deficiência visual usando bengalas guias de cores diferentes. O que muita gente não sabe é que não se trata de uma questão estética ou uma tendência do mercado de moda, mas uma representação do grau de comprometimento da visão dos usuários.

Desenvolvido na Argentina, EM 1996, por iniciativa da professora Perla Mayo, o ‘Movimento Bengala Verde’ foi concebido com objetivo de conscientizar a sociedade sobre as dificuldades enfrentadas no dia a dia por pessoas com deficiências visuais, como reconhecer rostos, ler placas de sinalização, letreiros de ônibus, ou mesmo caminhar com segurança e autonomia plena.

No Brasil, o Movimento existe desde 2014, mas ganhou repercussão nacional após uma das participantes do programa The Voice Brasil, da Rede Globo de Televisão, se apresentar usando uma bengala verde, que é a cor utilizada por pessoas de baixa visão.

Além do verde, temos a bengala vermelha que é utilizada por pessoas cegas e a vermelha e branca, utilizadas por pessoas que são cegas e que também são deficientes auditivas.

► Símbolo da pessoa com Deficiência Monocular



(FOTO: DIVULGAÇÃO)

► **Luciana Maria Tavares da Hora, Oftalmologista, especialista em Catarata.**



(FOTO: GABRIELA OLIVEIRA)



Mas, afinal de contas, como se estabelece a diferença entre cegueira e baixa visão ou visão subnormal? De acordo com a oftalmologista, Luciana Maria Tavares da Hora, ao abordar a deficiência visual em adultos ou crianças, qualquer que seja a idade do paciente, a pessoa é cega quando não possui percepção de luz. Para ela tudo é escuro. Para classificar a baixa visão ou visão subnormal, aponta a oftalmologista, utiliza-se a escala numérica da medida da acuidade visual, a visão normal é 20/20, a baixa visão ou visão subnormal é menor que 20/80.

Ainda segundo a oftalmologista, é importante salientar que as medidas de acuidade visual [medida da agudeza visual ou da capacidade do olho de perceber a forma e o contorno dos objetos, medida com auxílio de tabelas contendo letras ou representações gráficas de figuras ou objetos de diferentes tamanhos a uma distância de 6m] indicam a deficiência quando mesmo após o tratamento clínico ou cirúrgico para a doença ocular apresentada pelo paciente, ou o uso dos óculos adequados, não conseguem corrigir as alterações na visão. Sendo assim, o diagnóstico de baixa visão só cabe quando o paciente passou por todos os tratamentos possíveis para a doença ocular de base e tenham sido extintos todos os recursos ópticos disponíveis para melhorar a condição visual desse paciente.

Dentre os fatores mais comuns que podem causar a baixa visão, diz a especialista, estão a alteração da transparência dos meios ópticos, ou seja, as estruturas que são transparentes podem perder a transparência. Como a perda da transparência do cristalino devido a uma Catarata não tratada ou uma cicatriz na córnea. Alguma cicatriz na região central da retina, na mácula ou fóvea para onde converge a imagem, que pode vir a provocar um defeito no campo visual, o fechamento do campo visual por doenças oculares, a exemplo do Glaucoma, Diabetes e a Retinose Pigmentar, onde a pessoa vai perdendo o campo de visão periférico.

Existem também casos de perda de visão que são menos comuns, como é o caso do Professor de Dança e Massoterapeuta, Vitor Rocha, de 25 anos. Há pouco mais de um ano, ele foi diagnosticado com um Tumor no Cérebro, na região da Hipófise, que ocasionou a perda total da visão do olho esquerdo e comprometeu parte da visão do olho direito.



(FOTO: GABRIELA OLIVEIRA)

► **Professor de Dança e Massoterapeuta Vitor Rocha, PCD (Pessoa com Deficiência) Monocular e Baixa Visão.**

Após a cirurgia para a retirada do Tumor, os médicos disseram que Vitor poderia voltar a enxergar com o tempo, mas infelizmente, não foi o que aconteceu. Uma série de exames pós-operatórios foram realizadas e confirmaram a perda da visão. Ele foi diagnosticado como Monocular e Baixa Visão.

Vitor afirma que a adaptação à nova realidade não foi fácil. “Inicialmente eu me considerava só como Monocular, porque eu estava ainda tentando entender o que estava acontecendo, foi aí que descobri que era Baixa Visão também por conta do outro olho que enxergo só pela metade. Foi quando comecei ter dificuldades durante o dia para andar, sair, fazer certas coisas em casa. Foi quando precisei entender o que era Baixa Visão”.

Por causa da limitação da visão, Vitor começou a usar a bengala guia de cor verde. Mas, a diferenciação nas cores (das bengalas) vai além da identificação do grau da deficiência de cada um, é uma forma de compreender o outro dentro das suas limitações. Vitor Rocha, por exemplo, diz que já sofreu discriminação por não enxergar, devido a essa falta de entendimento do que é a pessoa com Baixa Visão. “Por ser uma coisa recente, vivo bastante isso, em relação a estar na rua, porque quando a pessoa tem Baixa Visão, ela tem um ponto só de visão, não é que ela seja cega total, ela tem um ponto só, não consegue enxergar tudo. Então, já aconteceu de pessoas passarem por mim e dizer “anda direito” ou coisas do tipo por eu estar sem a bengala. Estar usando a bengala e de repente usar o celular ou desviar de alguma pessoa que esteja no meu campo de visão. Por que quando eu ando sem a bengala na rua eu não tenho tanta estabilidade, tanta segurança. Existe mais um julgamento por parte das pessoas do que o preconceito em si”, explica.

O Professor de Dança ressalta que a diferenciação entre as cores das bengalas guia, identificando cada condição visual e a difusão desse conhecimento entre a população, são de extrema importância para a inclusão desses indivíduos em locais públicos.

“A gente que estuda sobre o assunto diz que a bengala verde veio para transformar, e ela é como se fosse o que vai trazer o alerta para as pessoas, porque uma pessoa que é cega total, ela não vai conseguir identificar e levar essa proposta para os outros, uma pessoa que é deficiente visual e auditiva também não vai conseguir trazer essa proposta, mas nós que somos Baixa Visão conseguimos trazer essa proposta de mostrar que é um artigo de identificação, não só para gente, mas para todas as pessoas identificarem cada uma”, conclui Vitor.



**IVO TRANSPORTES**

Tel: (77) 9961-5297    Transportes e encomendas  
(77) 9144-4244        de Iuiu a Guanambi  
(77) 9103-9022

Rua Conceição Bezerra, nº10 - Centro / Iuiu - BA



**JR**  
LOCAÇÃO & TURISMO

*Robério : 99110-1189 / 99138-2771*  
*Robson: 99110-1245 / 99822-9451*  
*Arlindo: 99136-2737 / 99125-0562*  
*Zequinha do Táxi: 99197-8193*



**Não limite seus desafios, desafie seus limites.**

**anima**  
SAÚDE E BEM ESTAR

Rua Vereador Paulo Chaves, 52 - Loja 05 - Residencial Parque das Palmeiras - Bairro Jardim Brasil  
Email: animasaudeebemestar@gmail.com

📞 (77) 9 9946-1708    📷 PILATESANIMA    📘 ANIMA PILATES

**APURAR. CHECAR.  
RECHECAR. INFORMAR.  
COMBATER A DESINFORMAÇÃO,  
PARA COMBATER O CORONAVÍRUS.**

Duvide do que circula pelas redes sociais. Jornalismo profissional é o melhor antídoto contra a desinformação.

**ANJ** ASSOCIAÇÃO  
40 ANOS NACIONAL  
DE JORNAIS



ECONOMIA

# Governo do Estado disponibiliza valores repassados aos municípios baianos nos meses de novembro e dezembro de 2021 e janeiro de 2022

 **DA REDAÇÃO**  
[redacao@jornaldosudoeste.com](mailto:redacao@jornaldosudoeste.com)

A Diretoria do Tesouro da Secretaria de Estado da Fazenda da Bahia, através do Sistema de Administração de Recursos Financeiros, disponibilizou, no último dia 24, em seu sítio eletrônico, os valores dos repasses feitos aos 417 municípios baianos nos dois últimos meses de 2021 (Novembro e Dezembro) e no mês de janeiro de 2022, referentes as cotas partes do Imposto sobre Operações relativas à Circulação de Mercadorias e Prestação de Serviços de Transporte Interestadual e Intermunicipal e de Comunicação (ICMS), Imposto Sobre Produtos Industrializados (IPI), Imposto sobre Propriedade de Veículos Automotores (IPVA), Fundo de Investimentos Econômico e Social da Bahia (Fies) e Fundo de Cultura da Bahia (FCBA).

No mês de novembro de 2021, o valor total dos repasses feitos pela Secretaria de Estado de Fazenda Bahia aos 417 municípios baianos somou R\$ 828.156.222,97, um aumento superior a 15,3% em relação ao mês anterior.

Em novembro de 2021, os dez municípios da região de abrangência do **JS** que mais recursos receberam de repasses feitos pelo Governo do Estado foram:

POSIÇÃO	MUNICÍPIO	VALOR
1º	Vitória da Conquista	R\$ 15.553.149,01
2º	Correntina	R\$ 9.038748,32
3º	Brumado	R\$ 5.040.751,11
4º	Jaborandi	R\$ 3.878.958,89
5º	Guanambi	R\$ 3.270.835,42
6º	Bom Jesus da Lapa	R\$ 3.020.080,39
7º	Itapetinga	R\$ 2.517.004,97
8º	Caetité	R\$ 2.492.791,23
9º	Mucugê	R\$ 2.084.517,96
10º	Cocos	R\$ 2.000.025,66

Na outra ponta, os municípios da região de abrangência da circulação do **JS** que menos recursos receberam, em novembro de 2021, de repasses feitos pelo Governo do Estado foram:

POSIÇÃO	MUNICÍPIO	VALOR
1º	Maetinga	R\$ 281.380,67
2º	Caatiba	R\$ 292.563,77
3º	Bom Jesus da Serra	R\$ 292.567,73
4º	Canápolis	R\$ 307.781,09
5º	Malhada de Pedras	R\$ 317.832,63
6º	Cordeiros	R\$ 318.329,58
7º	Piripá	R\$ 319.991,45
8º	Abaíra	R\$ 322.134,63
9º	Guajeru	R\$ 323.756,92
10º	Jussiape	R\$ 326.089,06

Confira, abaixo, quanto o seu município recebeu no último mês de outubro e o acumulado dos primeiros onze meses de 2021.

Denominação	ICMS	IPI	IPVA	FIES	FCBA	Acumulado	No Mês	Até o Mês
ABAIRA	306.180,32	1.871,03	14.083,28	0,00	0,00	0,00	322.134,63	2.791.633,00
ACAUTIBA	365.112,52	2.231,16	15.949,18	0,00	0,00	0,00	383.292,86	3.393.177,68
ANAGE	598.104,34	3.654,95	24.919,03	0,00	0,00	0,00	626.678,32	5.367.930,46
ARACATU	470.055,73	2.872,46	22.423,61	0,00	0,00	0,00	495.351,80	4.236.524,85
BARRA DA ESTIVA	863.949,11	5.279,51	65.355,39	0,00	0,00	0,00	934.584,01	8.464.424,36
BARRA DO CHOCA	1.070.838,08	6.543,78	48.179,76	0,00	0,00	0,00	1.125.561,62	9.756.230,87
BELO CAMPO	436.807,82	2.669,29	14.411,02	0,00	0,00	0,00	453.888,13	4.043.743,07
BOA NOVA	382.619,59	2.338,14	5.820,71	0,00	0,00	0,00	390.778,44	3.428.472,42
BOM JESUS DA LAPA	2.829.436,77	17.290,39	173.353,23	0,00	0,00	0,00	3.020.080,39	26.652.601,78
BOM JESUS DA SERRA	287.525,43	1.757,04	3.285,26	0,00	0,00	0,00	292.567,73	2.514.756,24
BONINAL	399.063,76	2.438,64	21.429,47	0,00	0,00	0,00	422.931,87	3.736.433,35
BOQUIRA	520.453,50	3.180,44	19.134,83	0,00	0,00	0,00	542.768,77	4.737.354,94
BOTUPORA	323.402,57	1.976,28	13.942,49	0,00	0,00	0,00	339.321,34	2.954.288,37
BREJOLANDIA	490.801,74	2.999,23	7.035,42	0,00	0,00	0,00	500.836,39	4.330.816,72
BROTAS DE MACAUBAS	785.963,15	4.802,94	17.534,54	0,00	0,00	0,00	808.300,63	6.883.438,53
BRUMADO	4.668.326,55	28.527,65	343.896,91	0,00	0,00	0,00	5.040.751,11	45.536.755,71
CAATIBA	287.342,91	1.755,93	3.464,93	0,00	0,00	0,00	292.563,77	2.537.518,89
CACULE	843.432,82	5.154,13	44.020,83	0,00	0,00	0,00	892.607,78	8.114.170,65
CAETANOS	360.288,32	2.201,69	6.128,97	0,00	0,00	0,00	368.618,98	3.162.206,30
CAETITE	2.292.520,20	14.009,35	186.261,68	0,00	0,00	0,00	2.492.791,23	22.029.448,17
CANAPOLIS	299.504,93	1.830,24	6.445,92	0,00	0,00	0,00	307.781,09	2.661.134,36
CANDIBA	363.372,28	2.220,53	17.173,74	0,00	0,00	0,00	382.766,55	3.438.273,47
CANDIDO SALES	587.820,23	3.592,11	37.803,56	0,00	0,00	0,00	629.215,90	5.565.647,45
CARAIBAS	360.722,58	2.204,33	3.882,40	0,00	0,00	0,00	366.809,31	3.172.575,50
CARINHANHA	752.064,61	4.595,79	27.487,24	0,00	0,00	0,00	784.147,64	6.907.384,10
CATURAMA	318.303,79	1.945,12	8.756,34	0,00	0,00	0,00	329.005,25	2.819.605,01
COCOS	1.972.081,24	12.051,18	15.893,24	0,00	0,00	0,00	2.000.025,66	17.162.856,04
CONDEUBA	502.073,96	3.068,13	29.710,60	0,00	0,00	0,00	534.852,69	4.617.791,97
CONTENDAS DO SINCORA	326.109,71	1.992,82	8.876,73	0,00	0,00	0,00	336.979,26	2.881.637,52
CORDEIROS	303.114,44	1.852,30	13.362,84	0,00	0,00	0,00	318.329,58	2.759.103,51
CORIBE	622.391,41	3.803,37	22.973,81	0,00	0,00	0,00	649.168,59	5.620.354,63
CORRENTINA	8.930.921,81	54.575,92	53.250,59	0,00	0,00	0,00	9.038.748,32	76.807.365,92
DARIO MEIRA	357.733,37	2.186,09	6.080,91	0,00	0,00	0,00	366.002,37	3.163.227,56
DOM BASILIO	445.735,60	2.723,84	34.117,92	0,00	0,00	0,00	482.577,36	4.319.075,73
ENCRUZILHADA	720.896,81	4.405,33	14.796,55	0,00	0,00	0,00	740.098,69	6.447.756,24
ERICO CARDOSO	346.910,78	2.119,94	5.678,53	0,00	0,00	0,00	354.709,25	3.074.117,87
FEIRA DA MATA	343.464,14	2.098,87	2.170,70	0,00	0,00	0,00	347.733,71	3.011.734,76
GUAJERU	315.321,31	1.926,90	6.508,71	0,00	0,00	0,00	323.756,92	2.786.533,87
GUANAMBI	2.761.413,91	16.874,70	492.536,81	0,00	0,00	0,00	3.270.825,42	30.164.003,08
IBIASUCE	320.361,08	1.957,70	17.328,25	0,00	0,00	0,00	339.647,03	3.010.249,32
IBICOARA	1.590.460,00	9.719,13	37.691,81	0,00	0,00	0,00	1.637.870,94	14.190.137,57
IBIPITANGA	404.434,75	2.471,45	24.902,08	0,00	0,00	0,00	431.808,28	3.855.737,96
IBOTIRAMA	829.640,69	5.069,84	69.984,88	0,00	0,00	0,00	904.695,41	8.165.070,20
IGAPORA	805.734,38	4.923,76	22.962,92	0,00	0,00	0,00	833.621,06	7.171.987,41
IGUAI	534.606,76	3.266,92	22.507,55	0,00	0,00	0,00	560.381,23	4.959.027,63
ITAMBE	629.462,51	3.846,58	19.006,82	0,00	0,00	0,00	652.315,91	5.740.819,85
ITAPETINGA	2.328.198,30	14.227,37	174.579,30	0,00	0,00	0,00	2.517.004,97	22.810.504,24
ITARANTIM	935.856,81	5.718,92	38.497,22	0,00	0,00	0,00	980.072,95	8.412.624,87
ITORORO	684.881,21	4.185,24	33.370,91	0,00	0,00	0,00	722.437,36	6.343.940,21
ITUACU	620.833,68	3.793,85	32.136,72	0,00	0,00	0,00	656.764,25	5.776.243,83
IUIU	447.889,66	2.737,00	16.006,87	0,00	0,00	0,00	466.633,53	3.945.105,17
JABORANDI	3.839.782,55	23.464,50	15.711,84	0,00	0,00	0,00	3.878.958,89	32.829.093,76
JACARACI	441.828,71	2.699,96	14.404,45	0,00	0,00	0,00	458.933,12	3.968.927,53
JUSSIAPE	311.294,05	1.902,29	12.892,72	0,00	0,00	0,00	326.089,06	2.857.859,61
LAGOA REAL	382.929,54	2.340,04	24.449,34	0,00	0,00	0,00	409.718,92	3.540.706,73
LICINIO DE ALMEIDA	416.294,66	2.543,94	9.735,29	0,00	0,00	0,00	428.573,89	3.847.602,89
LIVRAMENTO DE NOSSA SENHORAI	275.630,41	7.795,25	130.653,20	0,00	0,00	0,00	1.414.078,86	12.705.127,87
MACARANI	477.600,44	2.918,56	25.100,56	0,00	0,00	0,00	505.619,56	4.471.183,15
MACAUBAS	914.574,25	5.588,87	69.820,26	0,00	0,00	0,00	989.983,38	8.949.536,33
MAETINGA	272.574,45	1.665,67	7.140,55	0,00	0,00	0,00	281.380,67	2.426.552,98
MAQUINIQUE	451.160,10	2.756,99	8.011,37	0,00	0,00	0,00	461.928,46	4.057.655,70
MALHADA	622.174,27	3.802,04	7.055,72	0,00	0,00	0,00	633.032,03	5.427.678,81
MALHADA DE PEDRAS	306.808,11	1.874,87	9.149,65	0,00	0,00	0,00	317.832,63	2.815.045,52
MATINA	335.083,90	2.047,65	5.695,37	0,00	0,00	0,00	342.826,92	2.965.784,80
MIRANTE	362.833,36	2.217,23	7.514,06	0,00	0,00	0,00	372.564,65	3.209.274,63
MORPARA	459.910,86	2.810,47	3.458,32	0,00	0,00	0,00	466.179,65	3.966.649,96
MORTUGABA	337.904,33	2.064,90	11.111,27	0,00	0,00	0,00	351.080,50	3.107.525,82
MUCUGE	2.050.307,93	12.529,21	21.680,82	0,00	0,00	0,00	2.084.517,96	17.865.865,65
MUQUEM DO SAO FRANCISCO	736.694,32	4.501,87	12.427,07	0,00	0,00	0,00	753.623,26	6.426.921,73
NOVA CANAA	415.578,75	2.539,56	14.942,92	0,00	0,00	0,00	433.061,23	3.785.763,74
OLIVEIRA DOS BREINHOS	743.774,86	4.545,13	16.664,38	0,00	0,00	0,00	764.984,37	6.745.141,57
PALMAS DE MONTE ALTO	667.410,34	4.078,47	18.726,16	0,00	0,00	0,00	690.214,97	6.042.199,97
PARAMIRIM	576.618,79	3.523,66	68.180,47	0,00	0,00	0,00	648.322,92	5.745.765,48
PARATINGA	713.623,51	4.360,87	14.871,86	0,00	0,00	0,00	732.856,24	6.409.015,46
PIATA	571.106,19	3.489,98	20.612,99	0,00	0,00	0,00	595.209,16	5.410.561,58
PINDAI	1.491.006,60	9.111,38	11.039,55	0,00	0,00	0,00	1.511.157,53	12.859.962,75



PIRIPA	309.652,14	1.892,25	8.447,06	0,00	0,00	0,00	319.991,45	2.820.328,59
PLANALTO	567.310,22	3.466,77	28.695,65	0,00	0,00	0,00	599.472,64	5.353.515,29
POCOES	882.319,20	5.391,76	82.027,82	0,00	0,00	0,00	969.738,78	8.956.162,79
POTIRAGUA	406.806,74	2.485,95	8.092,04	0,00	0,00	0,00	417.384,73	3.661.665,11
PRESIDENTE JANIO QUADROS	396.825,52	2.424,96	10.263,86	0,00	0,00	0,00	409.514,34	3.505.447,32
RIACHO DE SANTANA	800.407,46	4.891,21	63.807,74	0,00	0,00	0,00	869.106,41	7.662.584,54
RIBEIRAO DO LARGO	401.264,23	2.452,09	2.055,12	0,00	0,00	0,00	405.771,44	3.489.372,98
RIO DE CONTAS	469.412,96	2.868,53	31.119,32	0,00	0,00	0,00	503.400,81	4.443.485,40
RIO DO ANTONIO	377.538,89	2.307,10	24.868,25	0,00	0,00	0,00	404.714,24	3.537.462,14
RIO DO PIRES	347.016,21	2.120,58	23.369,85	0,00	0,00	0,00	372.506,64	3.262.346,00
SANTA MARIA DA VITORIA	1.036.771,20	6.335,60	85.285,24	0,00	0,00	0,00	1.128.392,04	10.171.762,61
SANTANA	760.024,72	4.644,42	28.138,09	0,00	0,00	0,00	792.807,23	6.922.146,43

SAO FELIX DO CORIBE	688.948,58	4.210,09	40.828,92	0,00	0,00	0,00	733.987,59	6.353.365,85
SEBASTIAO LARANJEIRAS	479.492,52	2.930,13	6.799,42	0,00	0,00	0,00	489.222,07	4.243.706,74
SERRA DO RAMALHO	891.467,28	5.447,66	27.737,27	0,00	0,00	0,00	924.652,21	8.067.455,36
SERRA DOURADA	504.331,09	3.081,91	13.197,60	0,00	0,00	0,00	520.610,60	4.562.854,04
SITTO DO MATO	453.317,30	2.770,17	10.750,83	0,00	0,00	0,00	466.838,30	3.943.622,90
TABOCAS DO BREJO VELHO	1.060.760,08	6.482,20	9.038,19	0,00	0,00	0,00	1.076.280,47	9.183.314,63
TANHACU	580.089,84	3.544,86	34.984,02	0,00	0,00	0,00	618.618,72	5.593.240,28
TANQUE NOVO	475.636,78	2.906,57	75.590,90	0,00	0,00	0,00	554.134,25	4.834.395,12
TREMEDAL	520.536,11	3.180,94	11.968,31	0,00	0,00	0,00	535.685,36	4.640.407,12
URANDI	537.756,02	3.286,17	32.950,80	0,00	0,00	0,00	573.992,99	5.019.477,66
VITORIA DA CONQUISTA	14.005.583,84	85.586,64	1.461.978,53	0,00	0,00	0,00	15.553.149,01	147.853.675,34

No mês de dezembro de 2021, o valor total dos repasses feitos pela Secretaria de Estado de Fazenda Bahia aos 417 municípios baianos somou R\$ 919.798.682,12, um aumento superior a 9,9% em relação ao mês anterior.

Em dezembro de 2021, os dez municípios da região de abrangência do **JS** que mais recursos receberam de repasses feitos pelo Governo do Estado foram:

POSICÃO	MUNICÍPIO	VALOR
1º	Vitória da Conquista	R\$ 17.145.897,88
2º	Correntina	R\$ 10.131.877,76
3º	Brumado	R\$ 5.579.240,27
4º	Jaborandi	R\$ 4.340.112,12
5º	Guanambi	R\$ 3.617.911,68
6º	Bom Jesus da Lapa	R\$ 3.378.282,76
7º	Caetité	R\$ 2.813.251,79
8º	Itapetinga	R\$ 2.808.565,30
9º	Mucugê	R\$ 2.338.959,38
10º	Cocos	R\$ 2.273.104,18

Na outra ponta, os municípios da região de abrangência da circulação do **JS** que menos recursos receberam, em dezembro de 2021, de repasses feitos pelo Governo do Estado foram:

POSICÃO	MUNICÍPIO	VALOR
1º	Maetinga	R\$ 314.611,39
2º	Bom Jesus da Serra	R\$ 329.008,10
3º	Caatiba	R\$ 330.;683,32
4º	Canápolis	R\$ 342.325,02
5º	Cordeiros	R\$ 348.335,83
6º	Malhada de Pedras	R\$ 359.882,07
7º	Guajeru	R\$ 363.517,06
8º	Caturama	R\$ 365.185,47
9º	Jussiapé	R\$ 365.614,30
10º	Contendas do Sincorá	R\$ 373.769,16

Confira, abaixo, quanto o seu município recebeu no último mês de dezembro e o acumulado nos doze meses de 2021.

Denominação	ICMS	IPI	IPVA	FIES	FCBA	Acumulado	No Mês	Até o Mês
ABAIRA	343.025,16	1.912,86	22.222,51	0,00	0,00	0,00	367.160,53	3.158.793,53
ANAGE	670.078,47	3.736,66	17.128,66	0,00	0,00	0,00	690.943,79	6.058.874,25
ARACATU	526.620,86	2.936,67	7.810,43	0,00	0,00	0,00	537.367,96	4.773.892,81
BARRA DA ESTIVA	967.914,23	5.397,52	74.019,91	0,00	0,00	0,00	1.047.331,66	9.511.756,02
BARRA DO CHOCA	1.199.699,61	6.690,06	26.574,02	0,00	0,00	0,00	1.232.963,69	10.989.194,56
BELO CAMPO	489.372,00	2.728,95	22.005,39	0,00	0,00	0,00	514.106,34	4.557.849,41
BOA NOVA	428.662,91	2.390,41	7.074,58	0,00	0,00	0,00	438.127,90	3.866.600,32
BOM JESUS DA LAPA	3.169.922,96	17.676,89	190.682,91	0,00	0,00	0,00	3.378.282,76	30.030.884,54
BOM JESUS DA SERRA	322.125,39	1.796,31	5.086,40	0,00	0,00	0,00	329.008,10	2.843.764,34
BONINAL	447.085,94	2.493,15	18.176,45	0,00	0,00	0,00	467.755,54	4.204.188,89
BOQUIRA	583.083,38	3.251,53	30.297,26	0,00	0,00	0,00	616.632,17	5.353.987,11
BOTUPORA	362.319,90	2.020,46	15.607,83	0,00	0,00	0,00	379.948,19	3.334.236,56
BREJOLANDIA	549.863,38	3.066,28	9.245,46	0,00	0,00	0,00	562.175,12	4.892.991,84
BROTAS DE MACAUBAS	880.543,67	4.910,30	12.319,91	0,00	0,00	0,00	897.773,88	7.781.212,41
BRUMADO	5.230.099,38	29.165,34	319.975,55	0,00	0,00	0,00	5.579.240,27	51.115.995,98
CAATIBA	321.920,91	1.795,18	6.966,23	0,00	0,00	0,00	330.682,32	2.868.201,21
CACULE	944.929,07	5.269,33	59.443,66	0,00	0,00	0,00	1.009.642,06	9.123.812,71
CAETANOS	403.644,34	2.250,90	5.554,10	0,00	0,00	0,00	411.449,34	3.573.655,64
CAEITITE	2.568.395,40	14.322,50	230.533,89	0,00	0,00	0,00	2.813.251,79	24.842.699,96
CANAPOLIS	335.546,47	1.871,15	4.907,40	0,00	0,00	0,00	342.325,02	3.003.459,38
CANDIBA	407.099,45	2.270,17	22.854,76	0,00	0,00	0,00	432.224,38	3.870.497,85
CANDIDO SALES	658.556,80	3.672,40	38.428,01	0,00	0,00	0,00	700.657,21	6.266.304,66
CARAIBAS	404.130,90	2.253,61	6.049,41	0,00	0,00	0,00	412.433,92	3.585.009,42
CARINHANHA	842.565,86	4.698,51	35.738,61	0,00	0,00	0,00	883.002,98	7.790.387,08
CATURAMA	356.607,55	1.988,60	6.589,32	0,00	0,00	0,00	365.185,47	3.184.790,48
COCOS	2.209.395,74	12.320,56	51.387,88	0,00	0,00	0,00	2.273.104,18	19.435.960,22
CONDEUBA	562.492,10	3.136,70	23.363,23	0,00	0,00	0,00	588.992,03	5.206.784,00
CONTENDAS DO SINCORA	365.352,79	2.037,37	6.379,00	0,00	0,00	0,00	373.769,16	3.255.406,68
CORIBE	697.288,17	3.888,39	19.602,98	0,00	0,00	0,00	720.779,54	6.341.134,17
CORRENTINA	10.005.642,97	55.795,88	70.438,91	0,00	0,00	0,00	10.131.877,76	86.939.243,68
DARIO MEIRA	400.784,20	2.234,95	6.386,41	0,00	0,00	0,00	409.405,56	3.572.633,12
DOM BASILIO	499.374,12	2.784,73	33.507,37	0,00	0,00	0,00	535.666,22	4.854.741,95
ENCRUZILHADA	807.647,43	4.503,80	17.878,54	0,00	0,00	0,00	830.029,77	7.277.786,01
ERICO CARDOSO	388.657,02	2.167,32	10.964,11	0,00	0,00	0,00	401.788,45	3.475.906,32
GUAJERU	353.266,15	1.969,97	8.280,94	0,00	0,00	0,00	363.517,06	3.150.050,93
GUANAMBI	3.093.714,43	17.251,91	506.945,34	0,00	0,00	0,00	3.617.911,68	33.781.914,76
IBIASSUCE	538.912,40	2.001,45	15.346,83	0,00	0,00	0,00	376.260,68	3.386.510,00
IBICOARA	1.781.851,33	9.936,38	54.140,88	0,00	0,00	0,00	1.845.928,59	16.036.066,16
IBIPITANGA	453.103,25	2.526,71	35.679,22	0,00	0,00	0,00	491.309,18	4.347.047,14
IBOTIRAMA	929.477,23	5.183,17	67.896,21	0,00	0,00	0,00	1.002.556,61	9.167.626,81
IGAPORA	902.694,12	5.033,82	18.390,80	0,00	0,00	0,00	926.118,74	8.098.106,15
IGUAI	598.939,77	3.339,96	18.084,85	0,00	0,00	0,00	620.364,58	5.579.392,21
IBOTIRAMA	929.477,23	5.183,17	67.896,21	0,00	0,00	0,00	1.002.556,61	9.167.626,81
IGAPORA	902.694,12	5.033,82	18.390,80	0,00	0,00	0,00	926.118,74	8.098.106,15
IGUAI	598.939,77	3.339,96	18.084,85	0,00	0,00	0,00	620.364,58	5.579.392,21
IPUIPIARA	433.745,06	2.418,76	23.109,45	0,00	0,00	0,00	459.273,27	4.107.904,19
ITAMBE	705.210,20	3.932,57	30.757,63	0,00	0,00	0,00	739.900,40	6.480.720,25
ITAPETINGA	2.608.366,91	14.545,41	185.652,98	0,00	0,00	0,00	2.808.565,30	25.619.069,54
ITARANTIM	1.048.475,10	5.846,76	32.483,96	0,00	0,00	0,00	1.086.805,82	9.499.430,69

Denominação	ICMS	IPI	IPVA	FIES	FCBA	Acumulado	No Mês	Até o Mês
ITORORO	767.297,81	4.278,79	41.305,27	0,00	0,00	0,00	812.881,87	7.156.822,08
ITUACU	695.543,00	3.878,65	33.435,00	0,00	0,00	0,00	732.856,65	6.509.100,48
IJUÍ	501.787,40	2.798,18	14.907,04	0,00	0,00	0,00	519.492,62	4.464.597,79
JABORANDI	4.301.850,81	23.989,02	14.272,29	0,00	0,00	0,00	4.340.112,12	37.169.205,88
JACARACI	494.997,10	2.760,32	9.566,32	0,00	0,00	0,00	507.323,74	4.476.251,27
JUSSIAPE	348.754,27	1.944,81	14.915,22	0,00	0,00	0,00	365.614,30	3.223.473,91
LAGOA REAL	429.010,18	2.392,35	17.385,43	0,00	0,00	0,00	448.787,96	3.989.494,69
LICINIO DE ALMEIDA	466.390,36	2.600,79	25.065,00	0,00	0,00	0,00	494.056,15	4.341.659,04
LIVRAMENTO DE NOSSA SENHORA	429.136,07	7.969,49	134.693,12	0,00	0,00	0,00	1.571.798,68	14.276.926,55
MACARANI	535.073,50	2.983,80	16.483,15	0,00	0,00	0,00	554.540,45	5.025.723,60
MACAUBAS	1.024.631,46	5.713,80	95.195,56	0,00	0,00	0,00	1.125.540,82	10.075.077,15
MAETINGA	305.375,26	1.702,91	7.533,22	0,00	0,00	0,00	314.611,39	2.741.164,37
MAIQUINIQUE	505.451,40	2.818,63	12.296,41	0,00	0,00	0,00	520.566,44	4.578.222,14
MALHADA	697.044,91	3.887,03	7.626,80	0,00	0,00	0,00	708.558,74	6.136.237,55
MALHADA DE PEDRAS	343.728,52	1.916,79	14.236,76	0,00	0,00	0,00	359.882,07	3.174.927,59
MATINA	375.406,94	2.093,44	4.646,30	0,00	0,00	0,00	382.146,68	3.347.931,48
MIRANTE	406.495,69	2.266,80	10.534,49	0,00	0,00	0,00	419.296,98	3.628.571,61
MORPARA	515.255,21	2.873,29	2.377,72	0,00	0,00	0,00	520.506,22	4.487.156,18
MORTUGABA	378.566,76	2.111,05	26.300,80	0,00	0,00	0,00	406.978,61	3.514.504,43
MUCUGE	2.297.036,03	12.809,29	29.114,06	0,00	0,00	0,00	2.338.959,38	20.204.825,03
MUQUEM DO SAO FRANCISCO	825.345,95	4.602,49	14.256,54	0,00	0,00	0,00	844.204,98	7.271.126,71
NOVA CANAÁ	465.588,28	2.596,32	13.430,29	0,00	0,00	0,00	481.614,89	4.267.378,63
OLIVEIRA DOS BREJINHOS	833.278,56	4.646,72	29.888,73	0,00	0,00	0,00	867.814,01	7.612.955,58
PALMAS DE MONTE ALTO	747.724,56	4.169,64	29.926,88	0,00	0,00	0,00	781.821,08	6.824.021,05
PARAMIRIM	646.007,42	3.602,42	35.407,89	0,00	0,00	0,00	685.017,73	6.430.783,21
PARATINGA	799.498,89	4.458,36	31.273,02	0,00	0,00	0,00	835.230,27	7.244.245,73
PIATA	639.831,45	3.567,98	29.391,82	0,00	0,00	0,00	672.791,25	6.083.352,83
PINDAI	1.160.429,99	9.315,05	19.818,03	0,00	0,00	0,00	1.699.563,07	14.559.525,82
PIRIPA	346.914,79	1.934,55	18.174,00	0,00	0,00	0,00	367.023,34	3.187.351,93
PLANALTO	635.578,70	3.544,27	19.784,57	0,00	0,00	0,00	658.907,54	6.012.422,83
POCOES	988.494,94	5.512,28	71.414,38	0,00	0,00	0,00	1.065.421,60	10.021.584,39
POTIRAGUA	455.760,68	2.541,52	9.612,42	0,00	0,00	0,00	467.971,62	4.129.579,73
PRESIDENTE JANIO QUÁDROS	444.578,35	2.479,16	8.531,35	0,00	0,00	0,00	455.588,86	3.961.036,18
RIACHO DE SANTANA	896.726,16	5.000,54	49.741,46	0,00	0,00	0,00	951.468,16	8.614.052,70
RIBEIRAO DO LARGO	449.551,21	2.506,90	6.991,08	0,00	0,00	0,00	459.049,19	3.948.422,17
RIO DE CONTAS	525.900,75	2.932,66	22.390,81	0,00	0,00	0,00	551.224,22	4.994.709,62
RIO DO ANTONIO	422.970,82	2.358,67	20.679,65	0,00	0,00	0,00	446.009,14	3.983.471,28
RIO DO PIRES	388.775,13	2.167,99	21.349,70	0,00	0,00	0,00	412.292,82	3.674.638,82
SANTA MARIA DA VITORIA	1.161.533,21	6.477,22	68.685,73	0,00	0,00	0,00	1.254.696,16	11.426.458,77
SAO FELIX DO CORIBE	771.854,65	4.304,20	50.546,72	0,00	0,00	0,00	826.705,57	7.180.071,42
SANTANA	851.483,88	4.748,24	26.018,41	0,00	0,00	0,00	882.250,53	7.804.396,96
SEBASTIAO LARANJEIRAS	537.193,26	2.995,62	13.939,62	0,00	0,00	0,00	554.128,50	4.797.835,24
SERRA DO RAMALHO	998.743,84	5.569,43	37.985,05	0,00	0,00	0,00	1.042.298,32	9.109.753,68
SERRA DOURADA	565.020,83	3.150,81	14.979,56	0,00	0,00	0,00	583.151,20	5.146.005,24
SÍTIO DO MATO	507.868,17	2.832,10	19.234,25	0,00	0,00	0,00	529.934,52	4.473.557,42
TABOÇAS DO BREJO VELHO	1.188.408,87	6.627,10	18.524,83	0,00	0,00	0,00	1.213.560,82	10.396.875,45
TANHACU	649.896,15	3.624,10	37.324,37	0,00	0,00	0,00	690.844,62	6.284.084,90
TERMO NOVO	532.873,52	2.971,54	65.483,51	0,00	0,00	0,00	601.328,57	5.435.723,69
TREMEDAL	583.175,92	3.252,04	13.844,09	0,00	0,00	0,00	600.272,05	5.240.679,17
URANDI	602.468,01	3.359,62	25.307,26	0,00	0,00	0,00	631.134,89	5.650.612,55
VITORIA DA CONQUISTA	15.690.975,05	87.499,80	1.367.423,03	0,00	0,00	0,00	17.145.897,88	164.999.573,22



No mês de janeiro de 2022, o valor total dos repasses feitos pela Secretaria de Estado de Fazenda Bahia aos 417 municípios baianos somou R\$ 509.357.606,15, uma queda superior a 44,6% em relação ao mês de dezembro de 2021.

Em janeiro, primeiro mês de 2022, os dez municípios da região de abrangência do **JS** que mais recursos receberam de repasses feitos pelo Governo do Estado foram:

POSIÇÃO	MUNICÍPIO	VALOR
1º	Vitória da Conquista	R\$ 11.024.008,43
2º	Correntina	R\$ 5.032.653,60
3º	Brumado	R\$ 2.798.605,18
4º	Jaborandi	R\$ 2.474.571,52
5º	Guanambi	R\$ 2.314.659,12
6º	Bom Jesus da Lapa	R\$ 1.853.109,53
7º	Caetité	R\$ 1.657.091,70
8º	Itapetinga	R\$ 1.614.522,26
9º	Mucugê	R\$ 1.443.794,88
10º	Cocos	R\$ 1.222.730,64

Na outra ponta, os municípios da região de abrangência da circulação do JS que menos recursos receberam, em janeiro de 2022, de repasses feitos pelo Governo do Estado foram:

POSIÇÃO	MUNICÍPIO	VALOR
1º	Maetinga	R\$ 153.736,06
2º	Bom Jesus da Serra	R\$ 164.284,18
3º	Caatiba	R\$ 171.489,20
4º	Canápolis	R\$ 179.525,64
5º	Contendas do Sincorá	R\$ 186.979,38
6º	Guajeru	R\$ 189.235,14
7º	Cordeiros	R\$ 189.230,87
8º	Piripá	R\$ 194.888,46
9º	Abaíra	R\$ 196.397,95
10º	Caturama	R\$ 200.087,20

Confira, abaixo, quanto o seu município recebeu no último mês de janeiro e o acumulado do ano.

Denominação	ICMS	IPI	IPVA	FIES	FCBA	Acumulado	No Mês	Até o Mês
ABAIRA	165.049,38	1.663,70	29.684,87	0,00	0,00	0,00	196.397,95	196.397,95
ANAGE	325.908,66	3.285,19	23.824,14	0,00	0,00	0,00	353.017,99	353.017,99
ARACATU	258.914,38	2.609,86	25.847,85	0,00	0,00	0,00	287.372,09	287.372,09
BARRA DA ESTIVA	509.867,39	5.139,49	109.978,51	0,00	0,00	0,00	624.985,39	624.985,39
BARRA DO CHOCA	659.732,41	6.650,14	64.115,86	0,00	0,00	0,00	730.498,41	730.498,41
BELO CAMPO	240.036,69	2.419,59	28.455,36	0,00	0,00	0,00	270.911,64	270.911,64
BOA NOVA	208.395,63	2.100,63	8.711,74	0,00	0,00	0,00	219.208,00	219.208,00
BOM JESUS DA LAPA	1.532.818,83	15.450,91	304.839,79	0,00	0,00	0,00	1.853.109,53	1.853.109,53
BOM JESUS DA SERRA	154.881,21	1.561,21	7.841,76	0,00	0,00	0,00	164.284,18	164.284,18
BONINAL	218.886,69	2.206,38	27.828,57	0,00	0,00	0,00	248.921,64	248.921,64
BOQUIRA	287.616,72	2.899,19	40.318,46	0,00	0,00	0,00	330.834,37	330.834,37
BOTUPORA	175.118,18	1.765,21	33.164,54	0,00	0,00	0,00	210.047,93	210.047,93
BREJOES	207.510,00	2.091,70	33.040,42	0,00	0,00	0,00	242.642,12	242.642,12
BREJOLANDIA	271.247,38	2.734,19	14.541,88	0,00	0,00	0,00	288.523,45	288.523,45
BROTAS DE MACAUBAS	396.556,87	3.997,31	36.421,16	0,00	0,00	0,00	436.975,34	436.975,34
BRUMADO	2.258.854,77	22.769,40	516.981,01	0,00	0,00	0,00	2.798.605,18	2.798.605,18
CAATIBA	155.662,36	1.569,09	14.257,75	0,00	0,00	0,00	171.489,20	171.489,20
CACULE	507.906,82	5.119,74	213.392,87	0,00	0,00	0,00	726.419,43	726.419,43
CAETANOS	194.113,62	1.956,68	6.732,69	0,00	0,00	0,00	202.802,99	202.802,99
CAETITE	1.314.257,61	13.247,79	329.586,30	0,00	0,00	0,00	1.657.091,70	1.657.091,70
CANAPOLIS	162.640,85	1.639,43	15.245,36	0,00	0,00	0,00	179.525,64	179.525,64
CANDIBA	202.898,49	2.045,23	40.679,22	0,00	0,00	0,00	245.622,94	245.622,94
CANDIDO SALES	296.400,33	2.987,73	51.497,84	0,00	0,00	0,00	350.885,90	350.885,90
CARAIBAS	197.599,64	1.991,81	6.783,00	0,00	0,00	0,00	206.374,45	206.374,45
CARINHANHA	422.691,82	4.260,76	45.346,36	0,00	0,00	0,00	472.298,94	472.298,94
CATURAMA	172.831,27	1.742,15	25.513,78	0,00	0,00	0,00	200.087,20	200.087,20
COCOS	1.147.716,19	11.569,06	63.445,39	0,00	0,00	0,00	1.222.730,64	1.222.730,64
CONDEUBA	272.236,22	2.744,15	54.893,72	0,00	0,00	0,00	329.874,09	329.874,09
CONTENDAS DO SINCORA	176.786,24	1.782,02	8.411,12	0,00	0,00	0,00	186.979,38	186.979,38
CORDEIROS	166.164,55	1.674,94	21.391,38	0,00	0,00	0,00	189.230,87	189.230,87
CORIBE	348.068,92	3.508,55	27.585,13	0,00	0,00	0,00	379.162,60	379.162,60
CORRENTINA	4.899.345,85	49.385,70	83.922,05	0,00	0,00	0,00	5.032.653,60	5.032.653,60
DARIO MEIRA	198.484,00	2.000,73	11.637,25	0,00	0,00	0,00	212.121,98	212.121,98
DOM BASILIO	241.915,05	2.438,52	82.161,32	0,00	0,00	0,00	326.514,89	326.514,89
ENCRUZILHADA	400.615,06	4.038,23	39.492,66	0,00	0,00	0,00	444.145,95	444.145,95
ERICO CARDOSO	186.843,48	1.883,40	26.836,91	0,00	0,00	0,00	215.563,79	215.563,79
FEIRA DA MATA	193.435,68	1.949,85	16.886,15	0,00	0,00	0,00	212.271,68	212.271,68
GUAJERU	171.988,46	1.733,66	15.513,02	0,00	0,00	0,00	189.235,14	189.235,14
GUANAMBI	1.554.815,52	15.672,63	744.170,97	0,00	0,00	0,00	2.314.659,12	2.314.659,12
IBIASSUCE	173.956,73	1.753,49	26.899,29	0,00	0,00	0,00	202.609,51	202.609,51
IBICOARA	1.007.268,16	10.153,33	74.238,82	0,00	0,00	0,00	1.091.660,31	1.091.660,31
IBIPTANGA	219.780,47	2.215,40	51.911,88	0,00	0,00	0,00	273.907,75	273.907,75
IBOTIRAMA	472.222,13	4.760,02	104.849,34	0,00	0,00	0,00	581.831,49	581.831,49
IGAPORA	506.100,42	5.101,52	45.021,75	0,00	0,00	0,00	556.223,69	556.223,69
IGUAI	293.552,39	2.959,02	36.044,01	0,00	0,00	0,00	332.555,42	332.555,42
IPUPIARA	211.550,19	2.132,43	42.940,76	0,00	0,00	0,00	256.623,38	256.623,38
ITAMBE	343.619,75	3.463,71	31.751,13	0,00	0,00	0,00	378.834,59	378.834,59
ITAPIITANGA	161.576,62	1.628,70	8.358,31	0,00	0,00	0,00	171.563,63	171.563,63
ITARANTIM	498.392,62	5.023,82	37.225,54	0,00	0,00	0,00	540.641,98	540.641,98
ITORORO	284.416,77	2.866,93	42.888,18	0,00	0,00	0,00	330.171,88	330.171,88

denominação	ICMS	IPI	IPVA	FIES	FCBA	Acumulado	No Mês	Até o Mês
ITUACU	346.539,19	3.493,14	68.303,01	0,00	0,00	0,00	418.335,34	418.335,34
JUIU	259.239,42	2.613,15	18.213,03	0,00	0,00	0,00	280.065,60	280.065,60
JABORANDI	2.414.135,55	24.334,63	36.101,34	0,00	0,00	0,00	2.474.571,52	2.474.571,52
JACARACI	241.781,86	2.437,17	28.478,47	0,00	0,00	0,00	272.697,50	272.697,50
JUSSIAPE	169.063,44	1.704,17	42.391,64	0,00	0,00	0,00	213.159,25	213.159,25
LAGOA REAL	209.907,38	2.115,88	34.956,68	0,00	0,00	0,00	246.979,94	246.979,94
LICINIO DE ALMEIDA	237.217,89	2.391,17	34.933,51	0,00	0,00	0,00	274.542,57	274.542,57
LIVRAMENTO DE NOSSA SENHORA	797.861,42	8.042,48	258.637,88	0,00	0,00	0,00	1.064.541,78	1.064.541,78
MACARANI	260.409,84	2.624,95	41.134,96	0,00	0,00	0,00	304.169,75	304.169,75
MACAUBAS	502.232,39	5.062,53	180.917,41	0,00	0,00	0,00	688.212,33	688.212,33
MAETINGA	144.801,29	1.459,61	7.475,16	0,00	0,00	0,00	153.736,06	153.736,06
MAQUINIQUE	244.952,68	2.469,14	29.641,91	0,00	0,00	0,00	277.063,73	277.063,73
MALHADA	352.155,82	3.549,75	19.427,74	0,00	0,00	0,00	375.133,31	375.133,31
MALHADA DE PEDRAS	168.891,29	1.702,44	37.502,91	0,00	0,00	0,00	208.096,64	208.096,64
MATINA	182.720,21	1.841,83	16.624,39	0,00	0,00	0,00	201.186,43	201.186,43
MIRANTE	197.714,84	1.992,97	10.854,66	0,00	0,00	0,00	210.562,47	210.562,47
MORPARA	247.586,91	2.495,69	13.260,04	0,00	0,00	0,00	263.342,64	263.342,64
MORTUGABA	186.330,44	1.878,22	33.344,74	0,00	0,00	0,00	221.553,40	221.553,40
MUCUGE	1.379.601,40	13.906,47	50.287,01	0,00	0,00	0,00	1.443.794,88	1.443.794,88
MUQUEM DO SAO FRANCISCO	397.919,59	4.011,05	22.746,01	0,00	0,00	0,00	424.676,65	424.676,65
NOVA CANAA	226.113,56	2.279,24	24.104,46	0,00	0,00	0,00	252.497,26	252.497,26
OLIVEIRA DOS BREJINHOS	402.000,89	4.052,19	49.569,67	0,00	0,00	0,00	455.622,75	455.622,75
PALMAS DE MONTE ALTO	374.931,06	3.779,33	40.469,89	0,00	0,00	0,00	419.180,28	419.180,28
PARAMIRIM	315.563,63	3.180,91	95.291,47	0,00	0,00	0,00	414.036,01	414.036,01
PARATINGA	394.237,85	3.973,94	58.383,11	0,00	0,00	0,00	456.594,90	456.594,90
PIATA	344.499,40	3.472,57	87.684,16	0,00	0,00	0,00	435.656,13	435.656,13
PINDAI	778.056,99	7.842,87	20.615,54	0,00	0,00	0,00	806.515,40	806.515,40
PIRIPA	167.386,39	1.687,27	25.814,80	0,00	0,00	0,00	194.888,46	194.888,46
PLANALTO	320.353,72	3.229,19	35.492,94	0,00	0,00	0,00	359.075,85	359.075,85
POCOES	488.655,29	4.925,68	119.678,85	0,00	0,00	0,00	613.259,82	613.259,82
POTIRAGUA	223.600,12	2.253,91	20.084,26	0,00	0,00	0,00	245.938,29	245.938,29
PRESIDENTE JANIO QUADROS	215.146,70	2.168,69	14.700,80	0,00	0,00	0,00	232.016,19	232.016,19
RIACHO DE SANTANA	435.806,39	4.392,95	119.986,46	0,00	0,00	0,00	560.185,80	560.185,80
RIBEIRAO DO LARGO	220.535,92	2.223,02	8.908,11	0,00	0,00	0,00	231.667,05	231.667,05
RIO DE CONTAS	264.410,65	2.665,27	66.287,50	0,00	0,00	0,00	333.363,42	333.363,42
RIO DO ANTONIO	205.498,88	2.071,44	35.867,51	0,00	0,00	0,00	243.437,83	243.437,83
RIO DO PIRES	187.916,70	1.894,21	34.718,63	0,00	0,00	0,00	224.529,54	224.529,54
SANTA MARIA DA VITORIA	593.604,48	5.983,56	153.732,83	0,00	0,00	0,00	753.320,87	753.320,87
SANTANA	423.139,78	4.265,28	60.145,68	0,00	0,00	0,00	487.550,74	487.550,74
SAO FELIX DO CORIBE	389.268,75	3.923,85	69.185,72	0,00	0,00	0,00	462.378,32	462.378,32
SEBASTIAO LARANJEIRAS	264.293,30	2.664,09	17.669,61	0,00	0,00	0,00	284.627,00	284.627,00
SERRA DO RAMALHO	513.060,06	5.171,68	61.136,98	0,00	0,00	0,00	579.368,72	579.368,72
SERRA DOURADA	271.822,10	2.739,99	24.506,23	0,00	0,00	0,00	299.068,32	299.068,32
SITIO DO MATO	243.045,22	2.449,91	6.873,30	0,00	0,00	0,00	252.368,43	252.368,43
TABOAS DO BREJO VELHO	596.197,59	6.009,71	11.470,88	0,00	0,00	0,00	613.678,18	613.678,18
TANHACU	329.689,34	3.323,29	53.399,72	0,00	0,00	0,00	386.412,35	386.412,35
TANQUE NOVO	259.125,93	2.612,00	130.301,79	0,00	0,00	0,00	392.039,72	392.039,72
TRIMEDAL	286.501,11	2.887,95	28.063,59	0,00	0,00	0,00	317.452,65	317.452,65
URANDI	316.908,36	3.194,45	57.028,46	0,00	0,00	0,00	377.131,27	377.131,27
VIITORIA DA CONQUISTA	7.865.892,05	79.288,67	3.078.827,71	0,00	0,00	0,00	11.024.008,43	11.024.008,43



# Hematologista Daniele Pedreira Guimarães O'dwyer fala sobre a importância da doação de Medula Óssea

PÁGS. 30 A 33



(FOTO: GABRIELA OLIVEIRA).

# Condições da visão: Como a diferenciação nas cores das bengalas guias auxiliam na inclusão de pessoas com deficiência visual nos locais públicos e privados

PÁGS. 34 E 35



Antônio Torres

ADALBERTO GOMES PRATES  
\*12/11/1926†?

PÁG. 13



Percival Puggina

ONDE CONDENADOS  
SÃO INOCENTES E OS  
INOCENTES SÃO OBJETO  
DE TODAS AS SUSPEITAS

PÁG. 03



(FOTOS: GABRIELA OLIVEIRA).

# Terreiro de Candomblé é Tombado em Vitória da Conquista

PÁGS. 24 A 26

# Prefeitura de Correntina investe mais de R\$ 16 milhões na Educação

PÁGS. 14 E 15